



แผนพัฒนาท้องถิ่น
องค์การบริหารส่วนตำบลเกาะปันหยี่
(พ.ศ.๒๕๖๖- ๒๕๗๐)

สำนักงานปลัด อบต.เกาะปันหยี่
อำเภอเมืองพังงา จังหวัดพังงา

☎ ๐-๗๖๔๘-๑๑๘๙

www.kohpanyee.go.th

e-mail:sao.kohpanyee@gmail.com

คำนำ

องค์การบริหารส่วนตำบลเกาะปันหยี ได้ดำเนินการจัดทำแผนพัฒนาท้องถิ่น (พ.ศ.๒๕๖๖ - ๒๕๗๐) ตามหนังสือ ด่วนที่สุด ที่ มท ๐๘๑๐.๓/ว ๗๔๖๗ ลงวันที่ ๑๔ ธันวาคม ๒๕๖๓ เรื่อง แนวทางการจัดทำแผนพัฒนาองค์กรปกครองส่วนท้องถิ่น (พ.ศ.๒๕๖๖ - ๒๕๗๐) กำหนดให้องค์กรปกครองส่วนท้องถิ่นต้องดำเนินการจัดทำแผนพัฒนาท้องถิ่นเพื่อให้สอดคล้องกับแผนพัฒนาจังหวัด อันจะก่อให้เกิดประโยชน์สูงสุดให้กับประชาชน ตลอดจนสามารถบูรณาการแผนงาน/โครงการ/กิจกรรมและงบประมาณในพื้นที่ได้อย่างมีประสิทธิภาพ โดยกำหนดให้จัดทำแผนพัฒนาท้องถิ่น (พ.ศ.๒๕๖๖ - ๒๕๗๐) ให้แล้วเสร็จภายในเดือนตุลาคม ก่อนปีงบประมาณถัดไป

องค์การบริหารส่วนตำบลเกาะปันหยีได้ร่วมดำเนินการจัดทำแผนพัฒนาท้องถิ่น (พ.ศ.๒๕๖๖ - ๒๕๗๐) แล้วเสร็จ เพื่อองค์การบริหารส่วนตำบลเกาะปันหยีจักได้นำข้อมูลไปใช้เป็นแนวทางในการจัดทำงบประมาณรายจ่ายประจำปีในอันที่จะตอบสนองความต้องการของประชาชนในเขตองค์การบริหารส่วนตำบลเกาะปันหยีได้อย่างมีประสิทธิภาพต่อไป

อนึ่ง การจัดทำแผนพัฒนาท้องถิ่น (พ.ศ.๒๕๖๖ - ๒๕๗๐) ในครั้งนี้ คงไม่สำเร็จลุล่วงไปได้ ถ้าหากไม่ได้รับความร่วมมือในการรวบรวมระดมข้อมูลจากหมู่บ้าน/ประชาคมตำบล องค์กรเอกชน และส่วนราชการต่าง ๆ จึงขอขอบคุณคณะทำงานทุกท่าน ทุกฝ่าย มา ณ โอกาสนี้

นายดำรง สิ้นโต

นายกองค์การบริหารส่วนตำบลเกาะปันหยี

สารบัญ

ส่วนที่ ๑	สภาพทั่วไปและข้อมูลพื้นฐาน	
	๑.๑ ด้านกายภาพ	๔
	๑.๒ ด้านการเมือง/การปกครอง	๗
	๑.๓ ประชากร	๙
	๑.๔ สภาพทางสังคม	๑๖
	๑.๕ ระบบบริการพื้นฐาน	๒๐
	๑.๖ ระบบเศรษฐกิจ	๒๒
	๑.๗ ศาสนา ประเพณี วัฒนธรรม	๒๕
	๑.๘ ทรัพยากรธรรมชาติ	๒๖
ส่วนที่ ๒	ยุทธศาสตร์องค์กรปกครองส่วนท้องถิ่น	
	๒.๑ ความสัมพันธ์ระหว่างแผนพัฒนาระดับมหภาค	๒๗
	๒.๒ ยุทธศาสตร์ขององค์กรปกครองส่วนท้องถิ่น	๓๔
	๒.๓ การวิเคราะห์เพื่อพัฒนาท้องถิ่น	๔๑
ส่วนที่ ๓	การนำแผนพัฒนาท้องถิ่นไปสู่การปฏิบัติ	
	๓.๑ ยุทธศาสตร์การพัฒนาและแผนงาน	๔๕
	๓.๒ บัญชีโครงการพัฒนาท้องถิ่น	๔๗
	ผ ๐๑ บัญชีสรุปโครงการพัฒนา	๔๗
	ผ ๐๒ รายละเอียดโครงการพัฒนา	๕๐
	ผ ๐๓ บัญชีครุภัณฑ์	๘๖
ส่วนที่ ๔	การติดตามและประเมินผล	
	๔.๑ การติดตามและประเมินผลยุทธศาสตร์	๑๐๑
	๔.๒ การติดตามและประเมินผลโครงการ	๑๐๑
	๔.๓ สรุปผลการพัฒนาท้องถิ่น	๑๐๒
	๔.๔ ข้อเสนอแนะในการจัดทำแผนพัฒนาท้องถิ่นในอนาคต	๑๐๔
ภาคผนวก		
	- คำสั่งแต่งตั้งคณะกรรมการสนับสนุนการจัดทำแผนพัฒนาองค์การบริหารส่วนตำบล	
	- คำสั่งแต่งตั้งคณะกรรมการพัฒนาองค์การบริหารส่วนตำบล	
	- ประกาศการใช้แผนพัฒนาท้องถิ่น	

แผนพัฒนาท้องถิ่น
(พ.ศ.๒๕๖๖ - ๒๕๗๐)
ของ องค์การบริหารส่วนตำบลเกาะปันหยี อำเภอเมือง จังหวัดพังงา

ส่วนที่ ๑ สภาพทั่วไปและข้อมูลพื้นฐาน

๑. ด้านกายภาพ

๑.๑ ที่ตั้งของหมู่บ้านหรือชุมชนหรือตำบล

➤ **ประวัติความเป็นมา**

ย้อนหลังกลับไปนับร้อยปี บรรพบุรุษของคนปันหยี ซึ่งเป็นครอบครัวชาวชวา จำนวน ๓ ครอบครัว อพยพมาจากอินโดนีเซียโดยเรือใบ ๓ ลำ เพื่อค้นหาแหล่งทำกินที่ดีกว่าเดิม พวกเขาตกลงกันว่าหากใครพบที่ทำกินก่อน ให้สื่อสัญญาณด้วยการปักธงที่ยอดเขา และในที่สุดครอบครัว "โต๊ะบายู" ก็พบเกาะหนึ่งก่อนใคร จึงขึ้นไปปักธงไว้ที่ยอดเขา และตั้งชื่อเกาะนั้นว่า "ปันหยี" ที่แปลว่า "ธง" มาจากภาษาอินโดนีเซีย

➤ **ที่ตั้ง**

องค์การบริหารส่วนตำบลเกาะปันหยี สำนักงานตั้งอยู่เลขที่ ๖๐ หมู่ที่ ๑ บ้านท่าด่าน ตำบลเกาะปันหยี อำเภอเมือง จังหวัดพังงา อยู่ทางทิศตะวันตกเฉียงใต้ของที่ว่าการอำเภอเมืองพังงา ประมาณ ๗ กิโลเมตร ตามลักษณะภูมิศาสตร์จัดอยู่บริเวณภาคใต้ฝั่งตะวันตกของประเทศไทยห่างจากกรุงเทพมหานครไปทางทิศใต้ประมาณ ๗๙๕ กิโลเมตร

แผนที่ตำบลเกาะปันหยี

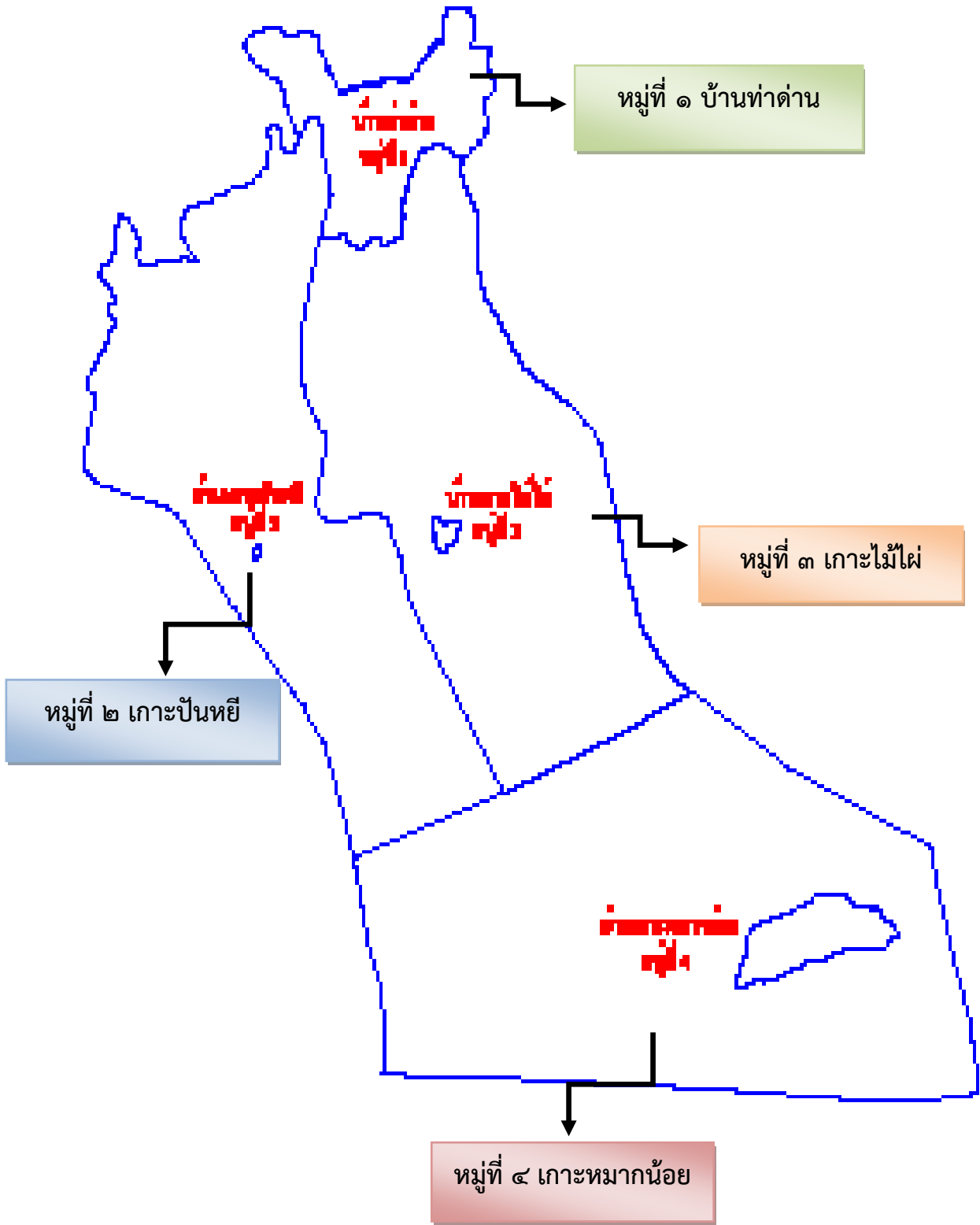

▶อาณาเขตติดต่อ

ทิศเหนือ ติดต่อบลตากแดด อำเภอเมืองพังงา จังหวัดพังงา บริเวณกึ่งกลางคลองเขตกน้ำ บริเวณพิกัด MK ๔๑๙๒๔๙ ไปทางทิศเหนือ ถึงบริเวณพิกัด MK ๔๔๓๒๖๖ และตัดผ่านสู่กึ่งกลางคลองในหงบ ถึงบริเวณพิกัด MK ๔๕๓๒๙๒ และไปทางทิศตะวันออกตัดผ่านกึ่งกลางเกาะปันหยีถึงบริเวณพิกัด MK ๔๖๖๒๙๑ และไปทางทิศใต้ตามกึ่งกลางคลอง เกาะปันหยีถึงบริเวณพิกัด MK ๔๖๙๒๘๓ ซึ่งเป็นอาณาเขตติดต่อกับตำบลถ้ำน้ำผุด แล้ววกไปทางทิศตะวันออกตามกึ่งกลางคลองและผ่านไปทางทิศเหนือถึงบริเวณพิกัด MK ๔๘๗๒๙๗ รวมระยะทางด้านทิศเหนือประมาณ ๑๓ กิโลเมตร

ทิศตะวันออก ติดต่อบลบางเตย อำเภอเมืองพังงา จังหวัดพังงา บริเวณพิกัด MK ๔๘๗๒๙๗ ไปทางทิศใต้แล้วตัดผ่านกึ่งกลางคลองพังงา บริเวณพิกัด MK ๔๘๙๒๗๒ และผ่านไปตามกึ่งกลางคลองพังงา ผ่านร่องน้ำลึกด้านทิศตะวันออกของเกาะกลางเหนือไปจนถึง บริเวณพิกัด MK ๕๗๐๑๙๑ ซึ่งเป็นเขตติดต่อกับอำเภออ่าวลึก จังหวัดกระบี่ และไปทางทิศใต้ตามร่องน้ำลึก ถึงบริเวณพิกัด MK ๕๗๔๑๓๔ รวมระยะทางด้านทิศตะวันออกประมาณ ๑๙ กิโลเมตร

ทิศใต้ ติดต่อบลเกาะยาวน้อย อำเภอเกาะยาว จังหวัดพังงา บริเวณร่องน้ำลึกบริเวณพิกัด MK ๕๗๔๑๓๔ ไปทางทิศตะวันตกตามร่องน้ำลึก ถึงบริเวณ MK ๔๗๓๑๓๔ รวมระยะทางด้านทิศใต้ประมาณ ๑๐ กิโลเมตร

ทิศตะวันตก ติดต่อ อำเภอตะกั่วทุ่ง จังหวัดพังงา บริเวณร่องน้ำลึกบริเวณพิกัด MK ๔๗๓๑๓๔ ไปทางทิศเหนือผ่านด้านทิศตะวันตกของเกาะนมสาวน้อยและผ่านสู่กึ่งกลางคลองเขตกน้ำไปจนถึงบริเวณ MK ๔๑๙๒๔๙ ซึ่งเป็นจุดเริ่มต้นด้านทิศเหนือ รวมระยะทางด้านทิศตะวันตกประมาณ ๑๔ กิโลเมตร

▶เนื้อที่

องค์การบริหารส่วนตำบลเกาะปันหยี มีเนื้อที่ประมาณ ๑๐๘.๐๙ ตารางกิโลเมตร หรือประมาณ ๖๘,๐๐๗.๕๐ ไร่

๑.๒ ลักษณะภูมิประเทศ

พื้นที่ส่วนใหญ่ตั้งอยู่ในทะเลอ่าวพังงาและบริเวณป่าชายเลนอุทยานแห่งชาติอ่าวพังงา มีหมู่บ้านจำนวน ๔ หมู่บ้าน ดังนี้

หมู่ที่ ๑ บ้านท่าด่าน	ตั้งอยู่บริเวณน้ำตื้นในอ่าวพังงา
หมู่ที่ ๒ เกาะปันหยี	ตั้งอยู่บริเวณน้ำตื้นในอ่าวพังงา
หมู่ที่ ๓ เกาะไม้ไผ่	ตั้งอยู่บนเกาะและป่าชายเลนอ่าวพังงา
หมู่ที่ ๔ เกาะหมากน้อย	ตั้งอยู่บนเกาะในอ่าวพังงา

๑.๓ ลักษณะภูมิอากาศ

ตำบลเกาะปันหยีมีลักษณะภูมิอากาศแบบร้อนชื้น มีฝนตกเกือบตลอดทั้งปี โดยได้รับอิทธิพลจากลมมรสุมตะวันตกเฉียงใต้ ทำให้มี ๒ ฤดู คือ ฤดูฝนและฤดูร้อน

๑.๔ ลักษณะของดิน

มีลักษณะเป็นดินเหนียวปนทราย ดินโคลนน้ำเค็ม

๒. ด้านการเมือง/การปกครอง

๒.๑ เขตการปกครอง

- เจ้าหน้าที่ปกครองท้องถิ่นตำบล

รายชื่อ	ตำแหน่ง
	หมู่ที่ ๑ บ้านท่าด่าน
นายสุทธิรักษ์ ฟองละแอ	ผู้ใหญ่บ้านบ้านท่าด่าน
นายวัชรินทร์ สันสมุทร	ผู้ช่วยผู้ใหญ่บ้านฝ่ายรักษาความสงบ
นายกมลศักดิ์ กองแก้ว	ผู้ช่วยผู้ใหญ่บ้านฝ่ายปกครอง
นางสุนิสา กองสิน	ผู้ช่วยผู้ใหญ่บ้านฝ่ายปกครอง
นายธีรยุทธ กาเกตุ	สารวัตรกำนันตำบลเกาะปันหยี
	หมู่ที่ ๒ เกาะปันหยี
นายมูฮำหมัด ประสานพันธ์	กำนันตำบลเกาะปันหยี
นายประสาท เหมมินทร์	ผู้ช่วยผู้ใหญ่บ้านฝ่ายรักษาความสงบ
นางรัตนา สุทธิการ	ผู้ช่วยผู้ใหญ่บ้านฝ่ายปกครอง
นายชัยนาวิน แบบฉบับ	ผู้ช่วยผู้ใหญ่บ้านฝ่ายปกครอง
นายเจริญ ศรีทอง	แพทย์ประจำตำบล
นายสาโรจน์ สมุทรสารินต์	สารวัตรกำนันตำบลเกาะปันหยี
	หมู่ที่ ๓ เกาะไม้ไผ่
นายร้อยรัก พิทักษ์	ผู้ใหญ่บ้านเกาะไม้ไผ่
นายอนันต์ สันสมุทร	ผู้ช่วยผู้ใหญ่บ้านฝ่ายรักษาความสงบ
นางสาวอรทัย พิทักษ์	ผู้ช่วยผู้ใหญ่บ้านฝ่ายปกครอง
นางมารีหิยะ เต็นสิริ	ผู้ช่วยผู้ใหญ่บ้านฝ่ายปกครอง
	หมู่ที่ ๔ เกาะหมากน้อย
นางพิมพ์ิกา สระวารี	ผู้ใหญ่บ้านเกาะหมากน้อย
นายกฤษดา กองสิน	ผู้ช่วยผู้ใหญ่บ้านฝ่ายรักษาความสงบ
นายสมชัย มุ่งกิจ	ผู้ช่วยผู้ใหญ่บ้านฝ่ายปกครอง
นายอภิสิทธิ์ เหมพิทักษ์	ผู้ช่วยผู้ใหญ่บ้านฝ่ายปกครอง

๒.๒ การเลือกตั้ง

▶ ฝ่ายบริหาร แบ่งเป็น

๑. คณะผู้บริหาร จำนวน ๓ คน ประกอบด้วย

๑.๑ นายกองค้การบริหารส่วนตำบลเกาะป็นหยี มาจากการเลือกตั้งโดยตรง
ของประชาชน

- นายดำรง สิ้นโต

จาก

๑.๒ รองนายกองค้การบริหารส่วนตำบลเกาะป็นหยี จำนวน ๒ คน มา
การ แต่งตั้งของนายกองค้การบริหารส่วนตำบลเกาะป็นหยี

- นายปกรณ์ แสงสาคร

- นายอดิคุณ วาริศรี

มา

๑.๓ เลขานุการนายกองค้การบริหารส่วนตำบลเกาะป็นหยี จำนวน ๑ คน
จากการ แต่งตั้งของนายกองค้การบริหารส่วนตำบลเกาะป็นหยี

- นายภิญโญ หยีสะหนี่

▶ ฝ่ายนิติบัญญัติ มีสมาชิกสภาองค์การบริหารส่วนตำบล จำนวน ๘ คน
ประกอบด้วย ประธานสภาองค์การบริหารส่วนตำบล จำนวน ๑ คน รองประธานสภาองค์การบริหารส่วน
ตำบล จำนวน ๑ คน และเลขานุการสภาองค์การบริหารส่วนตำบล จำนวน ๑ คน (ปลัด อบต.) แบ่งสมาชิก
สภาองค์การบริหารส่วนตำบลตามหมู่บ้านต่าง ๆ ดังนี้

หมู่ที่ ๑ บ้านท่าด่าน จำนวน ๒ คน

- ว่าง

- นายซ้อแห่ละ เจริญจิตร

หมู่ที่ ๒ บ้านเกาะป็นหยี จำนวน ๒ คน

- นายสุธา พลิตา

- นายประสิทธิ์ เหมมินทร์

หมู่ที่ ๓ บ้านเกาะไม้ไผ่ จำนวน ๒ คน

- นายกิตติ เล่านา

- นายสุรัตน์ เล่านา

หมู่ที่ ๔ บ้านเกาะหมากน้อย จำนวน ๒ คน

- นายห้าเหลี่ยม สัปรส

- นายนพดล หมั่นกุล

➤ การเมืองและการเลือกตั้ง (เมื่อวันที่ ๖ พฤศจิกายน ๒๕๕๔)

▶นายกองค์การบริหารส่วนตำบล

รายการ	จำนวน (คน)	ร้อยละ
ผู้มีสิทธิเลือกตั้ง	๒,๘๐๐	-
ผู้มาใช้สิทธิเลือกตั้ง	๒,๔๓๗	๘๗.๐๔
บัตรดี	๒,๓๒๑	๙๕.๒๔
บัตรเสีย	๙๗	๓.๙๘
ผู้ไม่ประสงค์ลงคะแนน	๑๙	๐.๗๘

▶สมาชิกสภาองค์การบริหารส่วนตำบล

รายการ	จำนวน (คน)	ร้อยละ
ผู้มีสิทธิเลือกตั้ง	๒,๘๐๐	-
ผู้มาใช้สิทธิเลือกตั้ง	๒,๔๓๗	๘๗.๐๔
บัตรดี	๒,๓๙๒	๙๘.๑๕
บัตรเสีย	๓๕	๑.๔๔
ผู้ไม่ประสงค์ลงคะแนน	๑๐	๐.๔๑

๓. ประชากร

๓.๑ ข้อมูลเกี่ยวกับจำนวนประชากร

จำนวนหมู่บ้านที่อยู่ในเขตความรับผิดชอบขององค์การบริหารส่วนตำบลเกาะป็นหยี มีจำนวน ๔ หมู่บ้าน ดังนี้

หมู่ที่ ๑ บ้านท่าด่าน

หมู่ที่ ๒ เกาะป็นหยี

หมู่ที่ ๓ เกาะไม้ไผ่

หมู่ที่ ๔ เกาะหมากน้อย

๓.๑.๑ จำนวนครัวเรือน

จำนวนครัวเรือน					
ชื่อหมู่บ้าน	พ.ศ. ๒๕๖๐	พ.ศ. ๒๕๖๑	พ.ศ. ๒๕๖๒	พ.ศ. ๒๕๖๓	พ.ศ. ๒๕๖๔
บ้านท่าด่าน	๒๕๘	๒๕๙	๒๕๙	๒๖๑	๒๖๑
บ้านเกาะป็นหยี	๓๓๗	๓๓๙	๓๔๐	๓๔๖	๓๔๖
บ้านเกาะไม้ไผ่	๒๔๙	๒๔๙	๒๔๙	๒๕๐	๒๕๐
บ้านเกาะหมากน้อย	๓๕๑	๓๕๒	๓๕๓	๓๕๗	๓๕๘
รวม	๑,๑๙๕	๑,๑๙๙	๑,๒๐๑	๑,๒๑๔	๑,๒๑๕

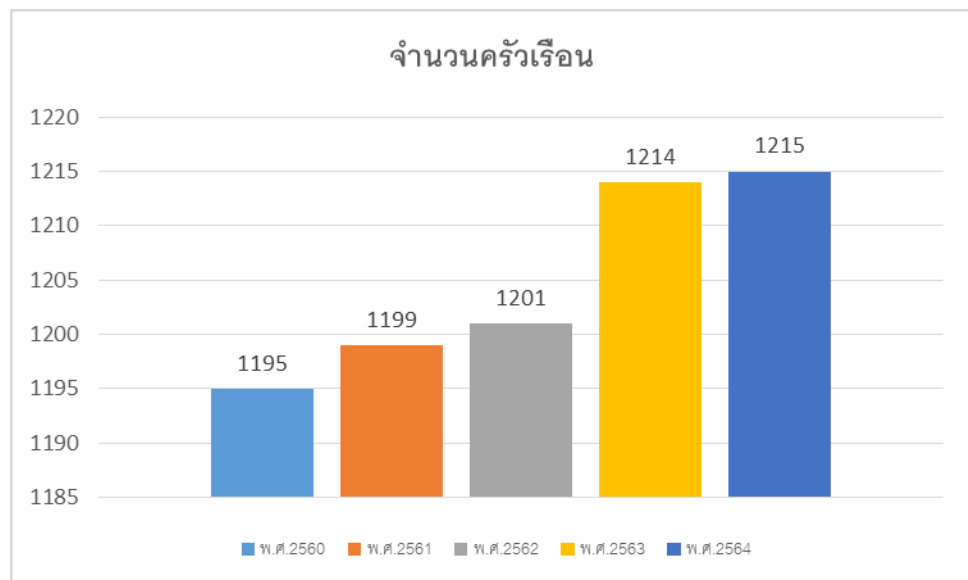

การคาดการณ์ในอนาคต : การเปลี่ยนแปลงของจำนวนครัวเรือนในตำบลเกาะป็นหยีในช่วงระยะเวลา ๕ ปีที่ผ่านมา ทำให้ทราบว่าในแต่ละช่วงปีมีอัตราการเปลี่ยนแปลงของจำนวนครัวเรือนเพิ่มสูงขึ้นอยู่ในอัตราที่ต่ำกว่าร้อยละ ๑ ดังนั้นในอนาคตคาดว่าสถานการณ์การเปลี่ยนแปลงของจำนวนครัวเรือนน่าจะเพิ่มสูงขึ้น แต่ทั้งนี้ไม่เกินอัตราร้อยละ ๑

๓.๑.๒ จำนวนประชากร

จำนวนประชากร	พ.ศ. ๒๕๖๐	พ.ศ. ๒๕๖๑	พ.ศ. ๒๕๖๒	พ.ศ. ๒๕๖๓	พ.ศ. ๒๕๖๔
		๔,๕๔๑	๔,๒๙๐	๔,๒๕๘	๔,๒๒๐

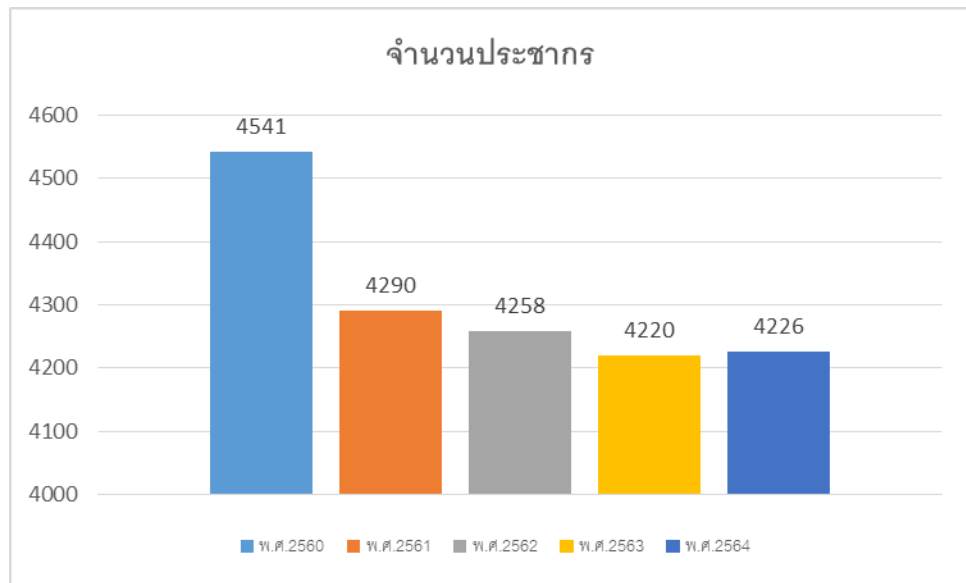

การคาดการณ์ในอนาคต : การเปลี่ยนแปลงของจำนวนประชากรในตำบลเกาะป็นหยีในช่วงระยะเวลา ๕ ปีที่ผ่านมาทำให้ทราบว่าในแต่ละช่วงปีมีอัตราการเปลี่ยนแปลงของจำนวนประชากรลดลงในช่วง ๔ ปีแรก และสูงขึ้นในช่วงปีหลัง ดังนั้นในอนาคตคาดว่าสถานการณ์การเปลี่ยนแปลงของจำนวนประชากรน่าจะสูงขึ้นเล็กน้อยตามสถานการณ์โรคระบาดที่เกิดขึ้นในปัจจุบัน (โรคไวรัสโคโรนา ๒๐๑๙) ซึ่งส่งผลให้ประชากรย้ายตัวเองกลับบ้าน อันเนื่องมาจากสาเหตุ เช่น อาจถูกเลิกจ้างงาน ค่าครองชีพสูง เป็นต้น

๓.๒ ช่วงอายุและจำนวนประชากร

๓.๒.๑ การวิเคราะห์ประชากรแยกตามช่วงอายุ

๑.) ประชากรอายุต่ำกว่า ๑๘ ปี

ช่วงอายุและจำนวนประชากร					
อายุต่ำกว่า ๑๘ ปี	พ.ศ.	พ.ศ.	พ.ศ.	พ.ศ.	พ.ศ.
	๒๕๖๐	๒๕๖๑	๒๕๖๒	๒๕๖๓	๒๕๖๔
	๑,๑๗๒	๑,๑๔๗	๑,๑๓๕	๑,๐๙๕	๑,๐๙๔

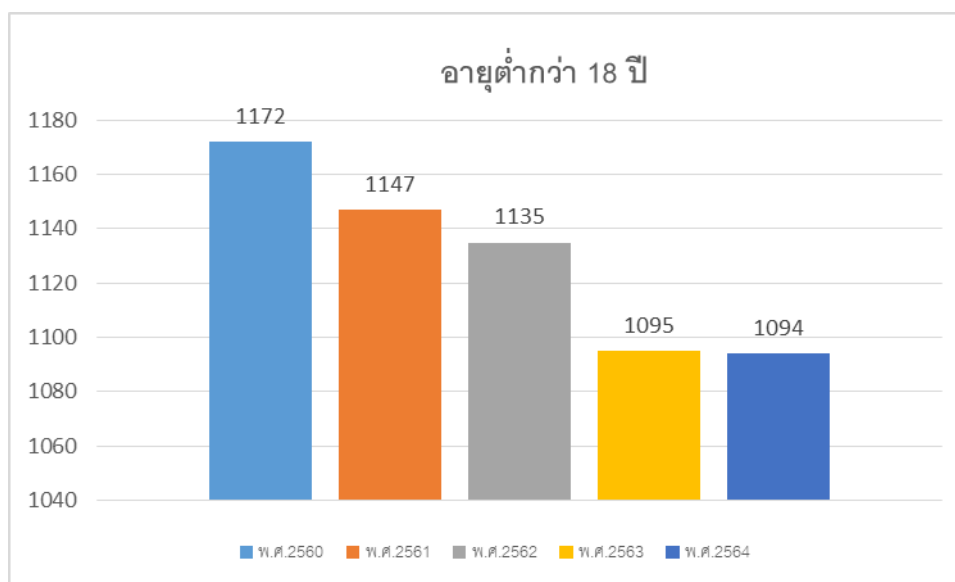

การคาดการณ์ในอนาคต : การเปลี่ยนแปลงประชากรในตำบลที่ช่วงอายุต่ำกว่า ๑๘ ปี ในช่วงระยะเวลา ๕ ปี ที่ผ่านมา เฉลี่ยโดยรวมมีแนวโน้มลดลงอย่างต่อเนื่อง ซึ่งสาเหตุอาจเกิดจากภาวะเศรษฐกิจที่ตกต่ำส่งผลให้อัตราการเกิดลดลง จึงทำให้ประชากรในช่วงอายุต่ำกว่า ๑๘ ปี ลดลงตามไปด้วย ในอนาคตคาดว่าอัตราจำนวนประชากรยังคงสอดรับการภาวะทางเศรษฐกิจ ถ้าเศรษฐกิจปรับตัวขึ้นก็จะมีอัตราการเกิดที่สูงขึ้น เมื่ออัตราการเกิดสูงขึ้นจำนวนประชากรอายุช่วงนี้ก็จะมีจำนวนสูงขึ้นเช่นกัน แต่หากเศรษฐกิจยังคงที่หรือทรุดตัวลงอัตราจำนวนประชากรก็จะลดลงเรื่อย ๆ ซึ่งผลพวงมาจากอัตราการเกิดน้อยลง

๒.) ประชากรอายุ ๑๘ - ๖๐ ปี

ช่วงอายุและจำนวนประชากร					
อายุ ๑๘-๖๐ ปี	พ.ศ.	พ.ศ.	พ.ศ.	พ.ศ.	พ.ศ.
	๒๕๖๐	๒๕๖๑	๒๕๖๒	๒๕๖๓	๒๕๖๔
	๒,๖๓๕	๒,๖๔๒	๒,๖๑๕	๒,๕๙๙	๒,๖๐๕

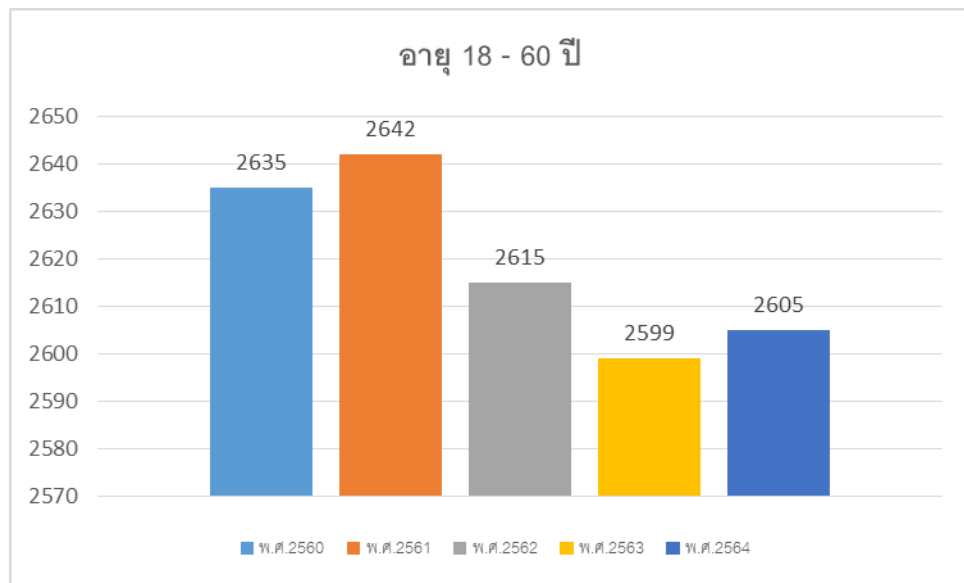

การคาดการณ์ในอนาคต : การเปลี่ยนแปลงประชากรในตำบลที่ช่วงอายุ ๑๘-๖๐ ปี ในช่วงระยะเวลา ๕ ปี ที่ผ่านมา เฉลี่ยโดยภาพรวมมีความสัมพันธ์กับประชากรช่วงอายุต่ำกว่า ๑๘ ปี จะเห็นได้ว่าเมื่อประชากรที่ช่วงอายุต่ำกว่า ๑๘ ปี ลดลง ประชากรช่วงอายุ ๑๘-๖๐ปี ก็จะลดตามไปด้วย และตรงกันข้ามเมื่อประชากรช่วงอายุต่ำกว่า ๑๘ ปี เพิ่มสูงขึ้น ประชากรช่วงอายุ ๑๘-๖๐ ปีก็จะสูงขึ้นตามไปด้วย ในอนาคตคาดว่าอัตราจำนวนประชากรช่วงอายุ ๑๘-๖๐ ปี ก็ยังคงมีความสัมพันธ์แบบเดียวกัน แต่ในขณะเดียวกันก็ยังมีปัจจัยอื่นเป็นตัวแปรด้วย เช่น อัตราการเกิด อัตราการเสียชีวิต

๓.) ประชากรอายุมากกว่า ๖๐ ปี

ช่วงอายุและจำนวนประชากร					
อายุมากกว่า ๖๐ ปี	พ.ศ.	พ.ศ.	พ.ศ.	พ.ศ.	พ.ศ.
	๒๕๖๐	๒๕๖๑	๒๕๖๒	๒๕๖๓	๒๕๖๔
	๔๙๖	๕๐๑	๕๐๘	๕๒๖	๕๒๗

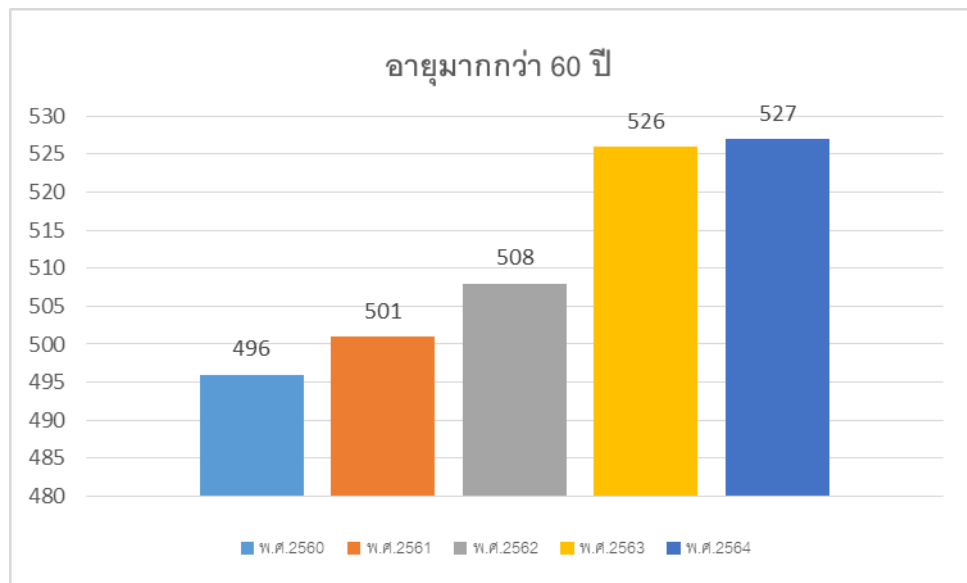

การคาดการณ์ในอนาคต : การเปลี่ยนแปลงประชากรในตำบลที่ช่วงอายุมากกว่า ๖๐ ปี ในช่วงระยะเวลา ๕ ปี ที่ผ่านมา ปรากฏว่ามีอัตราเพิ่มสูงขึ้นทุกปี ซึ่งตรงกันข้ามกับประชากรที่ช่วงอายุต่ำกว่า ๑๘ ปี ที่มีอัตราการลดลงอย่างต่อเนื่อง แสดงให้เห็นว่าประชากรช่วงอายุมากกว่า ๖๐ ปี มีอัตราการเสียชีวิตลดลง สาเหตุอาจเป็นปัจจัยทางด้านการบริการสาธารณสุข คุณภาพชีวิต การบริการพื้นฐานมีมากขึ้น ส่งผลให้ประชากรมีอายุยืนยาวขึ้น

๓.๒.๒ การวิเคราะห์ช่วงอายุและจำนวนประชากรในภาพรวม

ช่วงอายุและจำนวนประชากร					
ช่วงอายุ	พ.ศ.๒๕๖๐	พ.ศ.๒๕๖๑	พ.ศ.๒๕๖๒	พ.ศ.๒๕๖๓	พ.ศ.๒๕๖๔
อายุต่ำกว่า ๑๘ ปี	๑,๑๗๒	๑,๑๔๗	๑,๑๓๕	๑,๐๙๕	๑,๐๙๔
อายุ ๑๘-๖๐ ปี	๒,๖๓๕	๒,๖๔๒	๒,๖๑๕	๒,๕๙๙	๒,๖๐๕
อายุมากกว่า ๖๐ ปี	๔๙๖	๕๐๑	๕๐๘	๕๒๖	๕๒๗

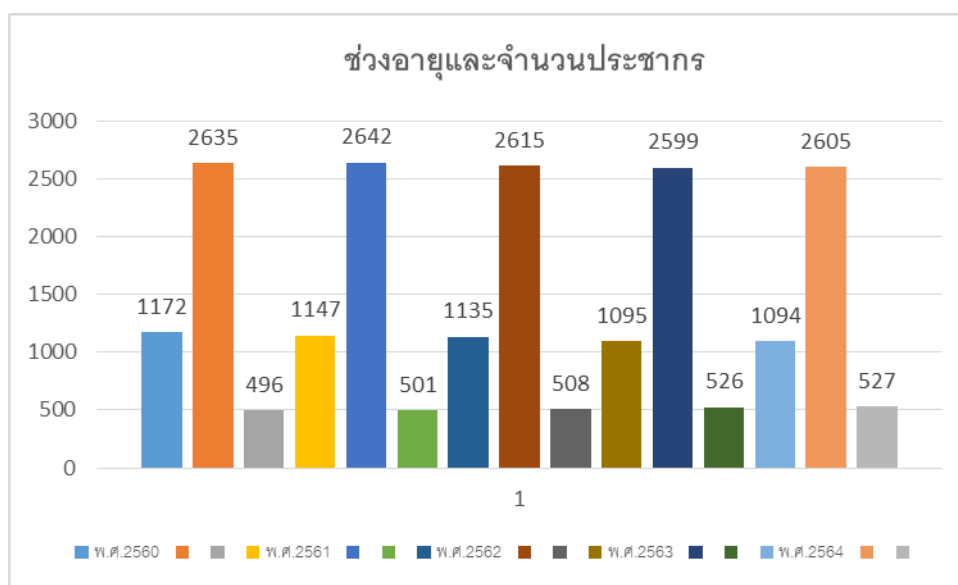

การคาดการณ์ในอนาคต : การเปลี่ยนแปลงของประชากรในตำบลที่ช่วงอายุ ๑๘-๖๐ ปี มีความสัมพันธ์ในลักษณะเดียวกันกับประชากรที่ช่วงอายุต่ำกว่า ๑๘ ปี แต่ประชากรที่ช่วงอายุมากกว่า ๖๐ ปี จะแตกต่างหรือไม่มีความสัมพันธ์ในทางเดียวกันกับประชากรช่วงอายุต่ำกว่า ๖๐ ปีลงมา ถึงแม้ว่าประชากรดังกล่าวจะเปลี่ยนแปลงในอัตราที่สูงขึ้นหรือต่ำลงก็ตาม ดังนั้นในอนาคตคาดการณ์ได้ว่าประชากรตำบลเกาะป็นหีจะขาดแคลนประชากรในวัยทำงานเนื่องจากมีอัตราการเกิดน้อยลง และประชากรส่วนใหญ่จะเป็นสังคมของผู้สูงอายุมากขึ้น ซึ่งอาจมาจากปัจจัยการบริการด้านสาธารณสุข การบริการขั้นพื้นฐาน ที่ทำให้ประชากรมีอายุยืนยาวขึ้น

ที่มา : ข้อมูลเกี่ยวกับช่วงอายุและจำนวนประชากร จาก สำนักงานทะเบียนราษฎร์อำเภอเมืองพังงา จังหวัดพังงา ณ วันที่ ๑๙ มีนาคม ๒๕๖๔

๔. สภาพทางสังคม

๔.๑ การศึกษา

๔.๑.๑ โรงเรียนสังกัดสำนักงานคณะกรรมการการศึกษาขั้นพื้นฐาน (สพฐ.) จำนวน ๓ แห่ง

๑) โรงเรียนเกาะปันหยี (ตั้งอยู่ในเกาะปันหยี หมู่ที่ ๒)

ระดับชั้น	ชาย	หญิง	รวม	ผู้บริหารสถานศึกษา
อนุบาล ๑	-	-	-	นางพรรณราย จรุงการ
อนุบาล ๒	๗	๘	๑๕	ผู้อำนวยการโรงเรียน
อนุบาล ๓	๘	๖	๑๔	
ประถมศึกษาปีที่ ๑	๗	๕	๑๒	
ประถมศึกษาปีที่ ๒	๗	๙	๑๖	
ประถมศึกษาปีที่ ๓	๑๑	๕	๑๖	
ประถมศึกษาปีที่ ๔	๔	๗	๑๑	
ประถมศึกษาปีที่ ๕	๗	๑๑	๑๘	
ประถมศึกษาปีที่ ๖	๗	๔	๑๑	
รวมทั้งสิ้น	๕๘	๕๕	๑๑๓	

๒) โรงเรียนเกาะไม้ไผ่ (ตั้งอยู่ในเกาะไม้ไผ่ หมู่ที่ ๓)

ระดับชั้น	ชาย	หญิง	รวม	ผู้บริหารสถานศึกษา
อนุบาล ๑	-	๑	๑	นายไพฑูรย์ สดวกกิจ
อนุบาล ๒	๕	๓	๘	ผู้อำนวยการโรงเรียน
อนุบาล ๓	-	-	-	
ประถมศึกษาปีที่ ๑	๔	๖	๑๐	
ประถมศึกษาปีที่ ๒	๔	๓	๗	
ประถมศึกษาปีที่ ๓	๕	๓	๘	
ประถมศึกษาปีที่ ๔	๒	๓	๕	
ประถมศึกษาปีที่ ๕	๖	๔	๑๐	
ประถมศึกษาปีที่ ๖	๙	๓	๑๒	
รวมทั้งสิ้น	๓๕	๒๖	๖๑	

๓) โรงเรียนเกาะหมากน้อย (ตั้งอยู่ในเกาะหมากน้อย หมู่ที่ ๔)

ระดับชั้น	ชาย	หญิง	รวม	ผู้บริหารสถานศึกษา
อนุบาล ๑	-	-	-	นางนิลมณี ศรีม่วง
อนุบาล ๒	๑๒	๑๒	๒๔	ผู้อำนวยการโรงเรียน
อนุบาล ๓	๖	๙	๑๕	
ประถมศึกษาปีที่ ๑	๑๓	๑๖	๒๙	
ประถมศึกษาปีที่ ๒	๙	๑๑	๒๐	
ประถมศึกษาปีที่ ๓	๑๐	๑๓	๒๓	
ประถมศึกษาปีที่ ๔	๑๓	๑๑	๒๔	
ประถมศึกษาปีที่ ๕	๑๑	๙	๒๐	
ประถมศึกษาปีที่ ๖	๑๒	๑๔	๒๖	
รวมทั้งสิ้น	๘๖	๙๕	๑๘๑	

๔.๑.๒ ศูนย์พัฒนาเด็กเล็ก จำนวน ๔ แห่ง

หมู่ที่	ชื่อสถานศึกษา	จำนวนเด็กเล็ก			บุคลากรผู้รับผิดชอบ
		ชาย	หญิง	รวม	
๑	ศูนย์พัฒนาเด็กเล็ก บ้านท่าด่าน	๘	๗	๑๕	๑.นางสีต้า เต็มมาลัย ๒.นางสาวสุพรรณิ เล่านา
๒	ศูนย์พัฒนาเด็กเล็ก เกาะปันหยี	๑๖	๑๕	๓๑	๑.นางสาวรุจิรา เทพรักษา ๒.นางสาวปัทมา วารีศรี
๓	ศูนย์พัฒนาเด็กเล็ก เกาะไม้ไผ่	๗	๘	๑๕	๑.นางสุมาลี กาเกตุ ๒.นางสาวหทัยกานต์ วารีศรี
๔	ศูนย์พัฒนาเด็กเล็ก เกาะหมากน้อย	๒๓	๑๓	๓๖	๑.นางสาวสุกัลยา หมั่นกุล ๒.นางสาวศศิธร เต็มมาลัย
รวมทั้งสิ้น		๕๔	๔๓	๙๗	

ที่มา : กองการศึกษา ศาสนาและวัฒนธรรม อบต.เกาะปันหยี ณ วันที่ ๑๗ มีนาคม ๒๕๖๔

๔.๒ สาธารณสุข

๔.๒.๑ โรงพยาบาลส่งเสริมสุขภาพในเขตความรับผิดชอบของตำบลเกาะปันหยี จำนวน ๓ แห่ง

ลำดับ ที่	ชื่อหน่วยงาน	พื้นที่ รับผิดชอบ	บุคลากรผู้รับผิดชอบ
๑	โรงพยาบาลส่งเสริมสุขภาพตำบลเกาะปันหยี	หมู่ที่ ๑ บ้านท่าด่าน หมู่ที่ ๒ เกาะปันหยี	๑.นางสุไหวด้า บุหลาด ผู้อำนวยการ รพ.สต. ๒.นางสาวนภาพันท์ เปรมจิตร พยาบาลวิชาชีพชำนาญการ ๓. นางสาวสุวดี คงปาน นวช.สาธารณสุขปฏิบัติการ ๔.นางสาวอลิสสา สายระย้า ผช.การพยาบาล
๒	โรงพยาบาลส่งเสริมสุขภาพตำบลบ้านเกาะไม้ไผ่	หมู่ที่ ๓ เกาะไม้ไผ่	๑.นายไชยรัตน์ แก้วเศวต รก.ผู้อำนวยการ รพ.สต. ๒.นางสาวณัฐณิชา หวันเมือง นวก.สาธารณสุขปฏิบัติการ ๓.นางสาวพัชรिता ทองเขาล้าน จพง.สาธารณสุขปฏิบัติงาน
๓	โรงพยาบาลส่งเสริมสุขภาพตำบลบ้านเกาะหมากน้อย	หมู่ที่ ๔ เกาะหมากน้อย	๑.นางสาวสุมาลิน สมศิริ รก.ผู้อำนวยการ รพ.สต ๒.นางสาวมารีนา เจ๊ะแม พยาบาลวิชาชีพปฏิบัติการ ๓.นางสาวอุไร ดำเชื้อ ผช.การพยาบาล

๔.๒.๒ หน่วยกู้ชีพ กู้ภัย เกาะปันหยี (PANYEE RESCUE)

ตราสัญลักษณ์ หน่วยกู้ชีพ กู้ภัย เกาะปันหยี (PANYEE RESCUE)



รายชื่อคณะกรรมการหน่วยกู้ชีพ กู้ภัย เกาะปันหยี (PANYEE RESCUE)

ลำดับที่	ชื่อ-สกุล	รหัส	เบอร์โทรศัพท์
๑	นายเจริญ. ศรีทอง	PANYEE RESCUE ๑๑	๐๘๑-๘๘๕-๗๑๙๓
๒	นายจำรัส เหมมินทร์	PANYEE RESCUE ๑๖	๐๘๙-๒๘๘-๐๕๔๙
๓	นายสุเทพ. พลีตา	PANYEE RESCUE ๑๓	๐๘๑-๙๖๘-๓๑๓๖
๔	นางสาวจรรยา พลีตา	PANYEE RESCUE ๒๙	๐๘๙-๗๔๕-๗๑๙๑
๕	นายหรรษ์ รอบคอบ	PANYEE RESCUE ๐๗	๐๘๙-๖๕๐-๐๗๑๓
๖	นางรัตนา สุทธิการ	PANYEE RESCUE ๑๒	๐๘๓-๑๐๔-๘๒๐๖
๗	น.ส.กรรณิการ์ วารีศรี	PANYEE RESCUE ๓๕	๐๘๓-๓๙๓-๗๑๙๐
๘	น.ส.ปราณี สรรเสริญ	PANYEE RESCUE ๓๑	๐๘๔-๓๐๕-๙๑๐๘
๙	นางปัทมา มัชฌากิจ	PANYEE RESCUE ๓๓	๐๘๐-๕๒๒-๑๑๐๓
๑๐	นางนงเยาว์ สุทธิการ	PANYEE RESCUE ๓๖	๐๘๗-๖๒๓-๙๓๙๔
๑๑	นางย๋าวาเราะ ประสานพันธ์	PANYEE RESCUE ๓๒	๐๘๙-๙๗๓-๓๘๓๕

๔.๓ อาชญากรรม

- ไม่มี

๔.๔ ยาเสพติด

- ไม่มี

๔.๕ การสังคมสงเคราะห์

๔.๕.๑ การให้บริการเบี้ยยังชีพผู้สูงอายุ คนพิการ เอดส์

๔.๕.๒ การให้บริการช่วยเหลือซ่อมแซมที่พักอาศัยแก่ผู้ยากไร้

๔.๕.๓ การให้การช่วยเหลือผู้ประสบภัยพิบัติ

๕. ระบบบริการพื้นฐาน

๕.๑ การคมนาคมขนส่ง

๕.๑.๑ การคมนาคมทางบก

- ถนนลาดยาง ๑ สาย จากอำเภอเมืองพังงา ถึง หมู่ที่ ๑ บ้านท่าด่าน
ยาว ๗ กิโลเมตร

๕.๑.๒ การคมนาคมทางน้ำ

หมู่ที่ ๑

- ท่าเทียบเรือ อบต. จำนวน ๒ ท่า

- ท่าเทียบเรือ อบจ. จำนวน ๓ ท่า (ท่าบน - ท่ากลาง - ท่าล่าง)

หมู่ที่ ๒

- ท่าเทียบเรือ อบจ. จำนวน ๒ ท่า

- ท่าเทียบเรือเกาะปันหยี จำนวน ๗ ท่า อบต. ๒ ท่า

- เอกชน ๕ ท่า

หมู่ที่ ๓

- ท่าเทียบเรือไม้ไผ่ จำนวน ๓ ท่า

หมู่ที่ ๔

- ท่าเทียบเรือเกาะหมากน้อย จำนวน ๑ ท่า

ระยะทางการคมนาคม (กำหนดใช้ อบต.เกาะปันหยี่ เป็นศูนย์กลาง)

หมู่ที่	ชื่อหมู่บ้าน	ระยะทาง	รูปแบบการเดินทาง
๑	บ้านท่าด่าน	ห่างจากอำเภอเมืองพังงาประมาณ ๗ กิโลเมตร	ทางบก
๒	เกาะปันหยี่	ห่างจากท่าเรือบ้านท่าด่านหมู่ที่ ๑ ประมาณ ๗ กิโลเมตร	ทางน้ำ (มีเรือรับจ้างตลอดวัน)
๓	เกาะไม้ไผ่	ห่างจากท่าเรือบ้านท่าด่านหมู่ที่ ๑ ประมาณ ๘ กิโลเมตร	ทางน้ำ (มีเรือรับจ้างบางเวลา)
๔	เกาะหมากน้อย	ห่างจากท่าเรือบ้านท่าด่านหมู่ที่ ๑ ประมาณ ๑๒ กิโลเมตร	ทางน้ำ (มีเรือรับจ้างบางเวลา)

๕.๒ การไฟฟ้า

๕.๒.๑ การมีไฟฟ้าใช้ภายในหมู่บ้าน

หมู่ที่ ๑ บ้านท่าด่าน	ไฟฟ้าจาก	การไฟฟ้าส่วนภูมิภาคจังหวัดพังงา
หมู่ที่ ๒ เกาะปันหยี่	ไฟฟ้าจาก	เครื่องปั่นไฟฟ้า อบต.เกาะปันหยี่
หมู่ที่ ๓ เกาะไม้ไผ่	ไฟฟ้าจาก	เครื่องปั่นไฟฟ้า อบต.เกาะปันหยี่ และ
	ไฟฟ้าจาก	พลังงานแสงอาทิตย์
หมู่ที่ ๔ เกาะหมากน้อย	ไฟฟ้าจาก	พลังงานแสงอาทิตย์
		เครื่องปั่นไฟฟ้าส่วนบุคคล

๕.๒.๒ ครั้วเรือนที่ไม่มีไฟฟ้าใช้

หมู่ที่ ๑ บ้านท่าด่าน	จำนวน ๓๑ ครั้วเรือน
-----------------------	---------------------

๕.๓ การประปา

๕.๓.๑ การมีน้ำประปาใช้ภายในหมู่บ้าน

หมู่ที่ ๑ บ้านท่าด่าน	การประปาส่วนภูมิภาคจังหวัดพังงา
หมู่ที่ ๒ เกาะปันหยี่	การประปาส่วนภูมิภาคจังหวัดพังงา โดยการบริหารงานของ อบต.เกาะปันหยี่
หมู่ที่ ๓ เกาะไม้ไผ่	การประปาส่วนภูมิภาคจังหวัดพังงา โดยการบริหารงานของ อบต.เกาะปันหยี่
หมู่ที่ ๔ เกาะหมากน้อย	ระบบประปาหมู่บ้าน

๕.๔ โทรศัพท์

๕.๔.๑ ตู้โทรศัพท์สาธารณะ

หมู่ที่ ๑ บ้านท่าด่าน	จำนวน ๑ ตู้
หมู่ที่ ๒ เกาะปันหยี่	จำนวน ๒ ตู้

๕.๔.๒ เสาสัญญาณโทรศัพท์เคลื่อนที่

หมู่ที่ ๑ บ้านท่าด่าน	สัญญาณ TRUE	จำนวน ๑ เสา
หมู่ที่ ๒ เกาะปันหยี	สัญญาณ TRUE ๓G	จำนวน ๑ เสา
	สัญญาณ AIS ๓G	จำนวน ๑ เสา
	สัญญาณ DTAC	จำนวน ๑ เสา
หมู่ที่ ๓ เกาะไม้ไผ่	สัญญาณ TRUE ๓G	จำนวน ๑ เสา
หมู่ที่ ๔ เกาะหมากน้อย	สัญญาณ DTAC ๓G	จำนวน ๒ เสา

๕.๕ ไปรษณีย์/การสื่อสาร/การขนส่งวัสดุ ครุภัณฑ์

๕.๕.๑ ไปรษณีย์

๕.๕.๑.๑ เจ้าหน้าที่รับ-ส่งไปรษณีย์

- นางสาวหิลา รัตนพันธ์
- นางสาวพิชฉันทน์ เหมมินทร์

๖. ระบบเศรษฐกิจ

๖.๑ การเกษตร

การปลูกปาล์ม / ยางพารา / ไม้ยืนต้น

หมู่ที่ ๑ บ้านท่าด่าน	ไม่มีพื้นที่ทำการเกษตร เนื่องจากประชาชนไม่มีการถือครองกรรมสิทธิ์ในที่ดิน
หมู่ที่ ๒ เกาะปันหยี	การปลูกยางพารา จำนวน ๖ แปลง พื้นที่ประมาณ ๒๗-๑๔-๗๔ ไร่
หมู่ที่ ๓ เกาะไม้ไผ่	การปลูกยางพารา จำนวน ๖ แปลง พื้นที่ประมาณ ๑๙-๒-๙ ไร่
หมู่ที่ ๔ เกาะหมากน้อย	การปลูกปาล์ม / ยางพารา / ไม้ยืนต้น จำนวน ๒๔๘ แปลง พื้นที่ประมาณ ๒๔๔-๐-๑๙ ไร่

๖.๒ การประมง

การเลี้ยงปลาในกระชัง

๖.๓ การปศุสัตว์

กลุ่มเกษตรกรเลี้ยงแพะเกาะไม้ไผ่

๖.๔ การบริการ

๖.๔.๑ โรงแรม/ที่พักเอกชน จำนวน ๓ แห่ง

- โรงแรมพังกาเบย์รีสอร์ท
- เจมส์บอน บังกะโล
- โฮเต็ล มูราโน่ พังกาเบย์

๖.๔.๒ ที่พักส่วนราชการ จำนวน ๑ แห่ง

- บ้านพักอุทยานแห่งชาติอ่าวพังงา

๖.๔.๓ ร้านอาหาร จำนวน ๙ แห่ง

๑. ร้านอาหารสวัสดิการอุทยานอ่าวพังงา
๒. ร้านอาหารจ่าจรัญ
๓. ร้านอาหารนิวเฟิร์นซีฟู้ด
๔. ร้านอาหารมุเทียร่าห์ซีฟู้ด
๕. ร้านอาหารอันดามันซีฟู้ด
๖. ร้านอาหารซันนี่ซีฟู้ด
๗. ร้านอาหารปันหยีซีฟู้ด
๘. ร้านอาหารเกาะปันหยีวิลเลจ
๙. ร้านอาหารไม้ไผ่ปันหยี

๖.๕ การท่องเที่ยว



◎ **ภูเขาเขียน** มีภาพเขียนโบราณเป็นรูปคนและสัตว์ต่างๆ เช่น ลิง ปลา โลมา จระเข้ ฯลฯ อยู่บริเวณผนังถ้ำจากการสำรวจของกรมศิลปากร พบว่าเป็นภาพเขียนสมัยก่อนประวัติศาสตร์ มีความเก่าแก่มีอายุประมาณ ๓,๐๐๐ ปี ตั้งอยู่ก่อน ถึงตัวเกาะปันหยี ประมาณ ๔๐๐ เมตร อยู่บริเวณภูเขาชาวบ้านเลยเรียกกันว่า "เขาเขียน"



◎ **ถ้ำลอด** เป็นช่องเขาที่เกิดจากการกัดกร่อนของน้ำทะเลจนทะลุอีกด้านหนึ่ง มีลักษณะเหมือนถ้ำใหญ่ที่กว้างประมาณ ๒๐ เมตร และยาวประมาณ ๗๐ เมตร ภายในถ้ำมีหินงอกหินย้อยที่สวยงาม เรือสามารถแล่นผ่านเข้าไปได้



◎ **เขาพิงกัน** เป็นเกาะเล็ก ๆ ซึ่งเกิดจากการทรุดตัวของก้อนหิน และเลื่อนตัวลงมาพิงกัน ส่วนเดิมดูเหมือนเป็นภูเขา ๒ ลูกถูกผ่าออกจากกัน และพิงกันอยู่เป็นสิ่งมหัศจรรย์อย่างหนึ่ง



◎ **เขาตะปู** เป็นเกาะขนาดเล็กตั้งอยู่โดด ๆ และถูกกัดกร่อนโดยน้ำทะเลทำให้ส่วนล่างถูกกัดเซาะจนเล็กเรียวยาว



◎ **บ้านกลางน้ำ** เป็นหมู่บ้านเกาะป็นหยีที่ปลูกสร้างอยู่กลางทะเลโดยไม่มีพื้นดินเลย เป็นชุมชนมุสลิมตั้งอยู่กลางทะเลมานานกว่า ๒๐๐ ปี เป็นแหล่งท่องเที่ยวที่นักท่องเที่ยวจากทั่วโลกแวะมาเยี่ยมชมตลอดปี



◎ **เขาหมาจู** เป็นภูเขาหินปูนขนาดเล็กตั้งโดดเด่นอยู่ มีแมกไม้ขึ้นปกคลุมตามซอกหิน ทำให้มองดูเหมือนสุนัขพันธุ์พุดเดิ้ล

๖.๖ อุตสาหกรรม ไม่มี

๖.๗ การพาณิชย์และกลุ่มอาชีพ

๑. กองทุนสวัสดิการชุมชนตำบลเกาะป็นหยี
๒. กลุ่มอาชีพการทำเครื่องแกงตำมือบ้านเกาะไม้ไผ่

๖.๘ แรงงาน

๑. แรงงานพม่า

๗. ศาสนา ประเพณี วัฒนธรรม

๗.๑ การนับถือศาสนา

๗.๑.๑ ร้อยละการนับถือศาสนาของประชากร แยกรายหมู่บ้าน

หมู่ที่ ๑ บ้านท่าด่าน	นับถือศาสนาอิสลาม	๙๘%
	นับถือศาสนาพุทธ	๒ %
หมู่ที่ ๒ เกาะป็นหยี	นับถือศาสนาอิสลาม	๑๐๐ %
หมู่ที่ ๓ เกาะไม้ไผ่	นับถือศาสนาอิสลาม	๑๐๐ %
หมู่ที่ ๔ เกาะหมากน้อย	นับถือศาสนาอิสลาม	๑๐๐ %

๗.๑.๒ ร้อยละการนับถือศาสนาของประชากร ระดับตำบล

นับถือศาสนาอิสลาม	๙๘ %
นับถือศาสนาพุทธ	๒ %

๗.๑.๓ ข้อมูลศาสนสถานในตำบลเกาะป็นหยี

หมู่ที่	ชื่อสถานที่	รายชื่อกรรมการมัสยิด		
๑	มัสยิดแห่งทางน้ำ บ้านท่าด่าน	๑. นายไพบุลย์ ๒. นายประสิทธิ์ ๓. นายประยูร	นางวงษ์ ทองดี มัชการ	อิหม่าม คอเต็บ บิหลั่น
๒	มัสยิดเกาะป็นหยี	๑. นายสันติ ๒. นายสมาน ๓. นายบุญลือ	วารีศรี สายวนประดิษฐ์ ไม้แก้ว	อิหม่าม คอเต็บ บิหลั่น
๓	มัสยิดเกาะไม้ไผ่	๑. นายศักดิ์ดา ๒. นายวุฒิชัย ๓. นายสมนึก	วารีศรี วารีศรี อาจมนตรี	อิหม่าม คอเต็บ บิหลั่น
๔	มัสยิดเกาะหมากน้อย	๑. นายดลหล่อ ๒. นายอับดุลก๊ะเดช ๓. นายยะโกบ	เหมพิทักษ์ กองสิน สินโต	อิหม่าม คอเต็บ บิหลั่น

๗.๒ ประเพณีและงานประจำปี

- ถือศีลอด
- ลอยกระทง

๗.๓ ภูมิปัญญาท้องถิ่น ภาษาถิ่น

- การทำเรือหัวโทง

๗.๔ สินค้าพื้นเมืองและของที่ระลึก

- น้ำพริกกุ้งเสียบ
- เครื่องประดับจากมุก
- เสื้อผ้าสัญลักษณ์เขาตะปู

๘. ทรัพยากรธรรมชาติ

๘.๑ น้ำ

- ไม่มีแม่น้ำ ลำคลอง มีแต่น้ำทะเล

๘.๒ ป่าไม้

- มีลักษณะเป็นป่าชายเลน ป่าไม้โกงกาง

๘.๓ ภูเขา

- มีลักษณะเป็นภูเขาหิน

๘.๔ คุณภาพของทรัพยากรธรรมชาติ

- ทรัพยากรธรรมชาติและสิ่งแวดล้อมยังมีความอุดมสมบูรณ์

ส่วนที่ ๒ ยุทธศาสตร์องค์กรปกครองส่วนท้องถิ่น

๑. ความสัมพันธ์ระหว่างแผนพัฒนาระดับมหภาค

๑.๑ แผนยุทธศาสตร์ชาติ ๒๐ ปี

๑. ยุทธศาสตร์ด้านความมั่นคง
๒. ยุทธศาสตร์ด้านการสร้างความสามารถในการแข่งขัน
๓. ยุทธศาสตร์ด้านการพัฒนาและเสริมสร้างศักยภาพทรัพยากรมนุษย์
๔. ยุทธศาสตร์ด้านการสร้างโอกาสและความเสมอภาคทางสังคม
๕. ยุทธศาสตร์ด้านการสร้างการเติบโต บนคุณภาพชีวิตที่เป็นมิตรต่อสิ่งแวดล้อม
๖. ยุทธศาสตร์ด้านการปรับสมดุลและพัฒนาระบบการบริหารจัดการภาครัฐ

๑.๒ แผนพัฒนาเศรษฐกิจและสังคมแห่งชาติ ฉบับที่ ๑๒ (พ.ศ.๒๕๖๐-๒๕๖๔)

๑. ยุทธศาสตร์การเสริมสร้างและพัฒนาศักยภาพทุนมนุษย์
๒. ยุทธศาสตร์การสร้างความเป็นธรรมและลดความเหลื่อมล้ำในสังคม
๓. ยุทธศาสตร์การสร้างความเข้มแข็งทางเศรษฐกิจและแข่งขันได้อย่างยั่งยืน
๔. ยุทธศาสตร์การเติบโตที่เป็นมิตรกับสิ่งแวดล้อมเพื่อการพัฒนาที่ยั่งยืน
๕. ยุทธศาสตร์การเสริมสร้างความมั่นคงแห่งชาติเพื่อการพัฒนาประเทศสู่ความมั่งคั่งและยั่งยืน
๖. ยุทธศาสตร์การบริหารจัดการในภาครัฐ การป้องกันการทุจริตประพฤติมิชอบ และธรรมาภิบาลในสังคมไทย
๗. ยุทธศาสตร์การพัฒนาโครงสร้างพื้นฐานและระบบโลจิสติกส์
๘. ยุทธศาสตร์การพัฒนาวิทยาศาสตร์ เทคโนโลยี วิจัย และนวัตกรรม
๙. ยุทธศาสตร์การพัฒนาภาคเมืองและพื้นที่เศรษฐกิจ
๑๐. ยุทธศาสตร์ความร่วมมือระหว่างประเทศเพื่อการพัฒนา

๑.๓ แผนพัฒนาภาค/แผนพัฒนากลุ่มจังหวัด/แผนพัฒนาจังหวัด

แผนพัฒนาภาค

ยุทธศาสตร์การพัฒนาภาคได้ มีดังนี้

ยุทธศาสตร์ที่ ๑ : พัฒนาการท่องเที่ยวของภาคให้เป็นแหล่งท่องเที่ยวคุณภาพชั้นนำของโลก
ยุทธศาสตร์ที่ ๒ : พัฒนาอุตสาหกรรมการแปรรูปยางพาราและปาล์มน้ำมันแห่งใหม่ของประเทศ

ยุทธศาสตร์ที่ ๓ : พัฒนาการผลิตสินค้าเกษตรหลักของภาคและสร้างความเข้มแข็งสถาบันเกษตรกร

ยุทธศาสตร์ที่ ๔ : พัฒนาโครงสร้างพื้นฐานสนับสนุนการท่องเที่ยว การพัฒนาเขตอุตสาหกรรม และการเชื่อมโยงการค้าโลก

ยุทธศาสตร์ที่ ๕ : อนุรักษ์ ป่าไม้ และบริหารจัดการทรัพยากรธรรมชาติและสิ่งแวดล้อมอย่างเป็นระบบ เพื่อเป็นฐานการพัฒนาที่ยั่งยืน

ยุทธศาสตร์ที่ ๖ : พัฒนาพื้นที่ระเบียงเศรษฐกิจภาคใต้ได้อย่างยั่งยืน

แนวทางการพัฒนา

๑. เพิ่มประสิทธิภาพของโครงสร้างพื้นฐานและระบบขนส่งที่หลากหลาย ปลอดภัย เป็นมิตรกับสิ่งแวดล้อม
๒. พัฒนาบุคลากรทางการท่องเที่ยว ให้สามารถแข่งขันและรองรับ ประชาคมอาเซียนและนักท่องเที่ยวกลุ่มเป้าหมาย
๓. พัฒนาสินค้า บริการการตลาดและประชาสัมพันธ์การท่องเที่ยวอย่างมีประสิทธิภาพ
๔. พัฒนาแหล่งท่องเที่ยวที่เป็นเอกลักษณ์และอัตลักษณ์ท่องเที่ยววัฒนธรรม ประวัติศาสตร์ รวมถึงท่องเที่ยวชุมชน ของจังหวัดพังงาให้มีคุณภาพ
๕. เสริมสร้างคุณภาพการท่องเที่ยวเชิงนิเวศบนความหลากหลายปลอดภัย
๖. พัฒนาเทคโนโลยีดิจิทัล เพื่อสร้างมูลค่าเพิ่มในเศรษฐกิจ สู่การเป็นเมืองอัจฉริยะด้านการท่องเที่ยว (Smart city tourism) หรือเศรษฐกิจอัจฉริยะ (Smart Economy)

ประเด็นการพัฒนาที่ ๒ : สร้างเสริมระบบการบริหารจัดการ ด้านการเกษตรอย่างเป็นระบบและยั่งยืน

วัตถุประสงค์

๑. เพื่อพัฒนาภาคเกษตรให้มีคุณภาพได้มาตรฐาน และมีมูลค่าเพิ่มจากการผลิต แปรรูป และการค้า
๒. เพื่อพัฒนาส่งเสริมการเกษตร อัตลักษณ์พื้นถิ่น เกษตรปลอดภัย เกษตรชีวภาพ เกษตรอัจฉริยะ ให้มีคุณภาพตอบสนองต่อความต้องการของผู้บริโภคและการส่งออก
๓. เพื่อสร้างคลังอาหาร สร้างงาน สร้างอาชีพ สร้างรายได้พอเพียง สำหรับการบริโภคในครัวเรือนสู่การส่งออก

เป้าหมาย

๑. มูลค่าสินค้าภาคเกษตรที่เพิ่มขึ้นและปลอดภัยได้มาตรฐาน
๒. เกษตรที่มีคุณภาพชีวิตที่ดีอาชีพมั่นคงและรายได้จากภาคเกษตรเพิ่มขึ้น
๓. ทรัพยากรทางการเกษตรมีการนำไปใช้เพื่อพัฒนาการเกษตรอย่างมีประสิทธิภาพคุ้มค่า
๔. พัฒนาภาคเกษตรแบบครบวงจรบนฐานปรัชญาเศรษฐกิจพอเพียงและศาสตร์พระราชา

ตัวชี้วัด

๑. ร้อยละของอัตราการเติบโตของผลิตภัณฑ์มวลรวมภาคเกษตรที่เพิ่มขึ้น ร้อยละ ๒.๕ (จากฐานข้อมูล GPP ปี ๒๕๖๑ ที่มีจำนวน ๙,๕๘๙ ล้านบาท)
๒. จำนวนแปลงภาคเกษตรที่ผ่านการรับรองมาตรฐาน GAP ของจังหวัดพังงา เพิ่มขึ้นไม่น้อยกว่าร้อยละ ๕๐ (จากฐานข้อมูลปี พ.ศ.๒๕๖๒ ที่มีจำนวน ๕๓๑ แปลง)
๓. จำนวนที่ดินที่ได้รับการบริหารจัดการและฟื้นฟูในภาคเกษตร (๑,๐๐๐ ไร่/ปี) จากฐานข้อมูลปี พ.ศ.๒๕๖๒ ที่มีจำนวน ๒,๐๐๐ ไร่

แนวทางการพัฒนา

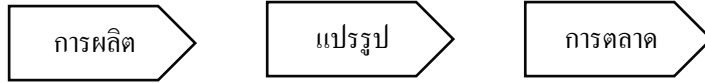

๑. ผลิตสินค้าเกษตรให้มีความปลอดภัยและได้มาตรฐานเพื่อการส่งออก
๒. ส่งเสริมการแปรรูปสินค้าเกษตรให้ได้มาตรฐานโดยใช้เทคโนโลยีอย่างเหมาะสม
๓. พัฒนาโครงสร้างพื้นฐานและอนุรักษ์ฟื้นฟูทรัพยากรการเกษตรอย่างเหมาะสม
๔. ส่งเสริมผลผลิตทางการเกษตรตามแนวเศรษฐกิจพอเพียง/ศาสตร์พระราชา
๕. พัฒนากลไกการกระจายสินค้าเกษตรสู่ตลาดอย่างเหมาะสมการบรรจุภัณฑ์การเพิ่มมูลค่าสินค้าเกษตรโดยการเชื่อมโยงตลาดทั้งภายในและภายนอกประเทศ
๖. ส่งเสริมพัฒนาองค์ความรู้ในการจัดการการผลิตที่มีประสิทธิภาพและได้คุณภาพพัฒนา กลุ่ม/ สถาบันเกษตรกรสหกรณ์ให้เข้มแข็งรองรับการผลิตสินค้าเกษตรปลอดภัยได้มาตรฐาน

ประเด็นการพัฒนาที่ ๓ สร้างเสริมระบบการจัดการทรัพยากรธรรมชาติและสิ่งแวดล้อมให้มีประสิทธิภาพและสมดุล

วัตถุประสงค์

๑. เพื่อให้จังหวัดพังงาเติบโตอย่างยั่งยืนบนเศรษฐกิจสีเขียว
๒. เพื่อรักษาทุนทรัพย์ (ต้นทุนของจังหวัด) ป่าไม้สัตว์น้ำ/ ป่า ระบบนิเวศวิทยา ให้คงความยั่งยืน
๓. เพื่อสงวนรักษา อนุรักษ์ฟื้นฟูและพัฒนาทรัพยากรธรรมชาติ
๔. เพื่อส่งเสริมและขยายผลกระบวนการเรียนรู้และสร้างจิตสำนึกมีส่วนร่วมในการบริหารจัดการทรัพยากร ธรรมชาติและสิ่งแวดล้อม รวมถึงการป้องกันอุทกภัยในพื้นที่เสี่ยง

เป้าหมาย

1. อนุรักษ์และฟื้นฟูทรัพยากรธรรมชาติสู่ความสมดุลและยั่งยืน
2. บริหารจัดการน้ำทุกครัวเรือนในทุกพื้นที่มีน้ำอุปโภคบริโภคในชุมชนอย่างทั่วถึงและเพียงพอ

ตัวชี้วัด

๑. ปริมาณที่เพิ่มขึ้นของทรัพยากรป่าไม้ที่เสื่อมโทรม หรือถูกทำลายได้รับการฟื้นฟู ๑๐๐ ไร่/ปี หรือ ๑๐,๐๐๐ กล้า/ปี (จากฐานปี พ.ศ.๒๕๖๒ จำนวน ๑๐,๑๑๙ กล้า)
๒. จำนวนเครือข่าย/ กลุ่ม/ ชุมชน ที่มีส่วนร่วมในการบริหารจัดการทรัพยากรธรรมชาติและสิ่งแวดล้อมที่เพิ่มขึ้น ร้อยละ ๕/ปี (จากฐานปี พ.ศ.๒๕๖๒ จำนวน ๑,๗๘๖ คน)

แนวทางการพัฒนา

๑. ส่งเสริมกระบวนการเรียนรู้และสร้างจิตสำนึกมีส่วนร่วมในการบริหารจัดการทรัพยากร ธรรมชาติและสิ่งแวดล้อมอย่างสมดุล
๒. กำหนดเขตการใช้พื้นที่ประโยชน์ที่ดิน และแหล่งน้ำให้เหมาะสม
๓. ส่งเสริมฟื้นฟูและอนุรักษ์ทรัพยากร ธรรมชาติและสิ่งแวดล้อมอย่างยั่งยืน

๔. การบริหารจัดการสิ่งแวดล้อมได้รับการแก้ไขอย่างมีประสิทธิภาพ

ประเด็นการพัฒนาที่ ๔ : ยกระดับคุณภาพชีวิตที่ดี ความมั่นคงปลอดภัย เพื่อสร้างสังคมให้มั่นคงน่าอยู่

วัตถุประสงค์

๑. เพื่อส่งเสริมและพัฒนาให้ประชาชนมีคุณภาพชีวิตที่ดีที่มีความปลอดภัยในชีวิตและทรัพย์สิน (อยู่ดีกินดีมีสุขและปลอดภัย)
๒. สร้างพลังการศึกษาหรือสังคมแห่งการเรียนรู้ตลอดช่วงวัย
๓. เพื่อฟื้นฟูมรดกทางสถาปัตยกรรม ศิลปวัฒนธรรม อัตลักษณ์ และวิถีชีวิตพื้นที่บนฐานธรรมชาติและฐานวัฒนธรรมอย่างยั่งยืน
๔. สนับสนุนกลุ่ม องค์กรชุมชน สังคมมีส่วนร่วมในการพัฒนาสังคมให้มีความอยู่ดีกินดีมีความสุขร่วมกันอย่างยั่งยืน
๕. ส่งเสริมและพัฒนาการสร้างงาน สร้างรายได้ และขยายโอกาสผู้ด้อยโอกาสทางสังคมให้เข้าถึงและทั่วถึง

เป้าหมาย

๑. ประชาชนมีคุณภาพชีวิตที่ดีที่มีความมั่นคงยั่งยืน
๒. ประชาชนสามารถดำรงชีพภายใต้บรรทัดฐานและค่านิยมของสังคมได้อย่างปกติสุข
๓. เพื่อให้ประชาชนชาวจังหวัดพังงาสามารถพึ่งตนเองได้
๔. เสริมสร้างความเข้มแข็งให้กับประชาชนในพื้นที่ ในการมีส่วนร่วมต่อการแก้ไขปัญหาทางสังคม
๕. ป้องกันสาธารณภัยทุกรูปแบบ (ระดับตำบลสู่จังหวัด) โดยเฉพาะการป้องกันอุทกภัยในพื้นที่เสี่ยงภัย
๖. ส่งเสริมและพัฒนาภาคสังคม และการดูแลคนไร้ที่พึ่งและการสาธารณสุข

ตัวชี้วัด

๑. ร้อยละของดัชนีความมั่นคงของมนุษย์ (ร้อยละ ๗๕)
๒. ร้อยละของครัวเรือนตกเกณฑ์รายได้ต่ำกว่า ๓๘,๐๐๐ บาท/ คน/ ปี จากเกณฑ์ จปฐ. (ลดลง ๑๐% ต่อปีจากฐานปี ๒๕๖๒ ที่มีจำนวน ๕๖ ครัวเรือน)
๓. ประชาชนมีความปลอดภัยในชีวิตและทรัพย์สิน ร้อยละ ๘๐/ปี

แนวทางการพัฒนา

๑. ส่งเสริมการเรียนรู้ประวัติศาสตร์วัฒนธรรมประเพณีและภูมิปัญญาท้องถิ่น
๒. ส่งเสริมสังคมแห่งการศึกษาและเรียนรู้ “พังงาศึกษา”
๓. เสริมสร้างความมั่นคงในชีวิต

๔. ส่งเสริมการให้ประชาชนเข้าถึงสวัสดิการและบริการแห่งของรัฐ
๕. เพิ่มประสิทธิภาพระบบรักษาความปลอดภัยในชีวิตและทรัพย์สิน
 - สาธารณภัย
 - อุทกภัย
 - อุบัติเหตุ และอื่นๆ
๖. ส่งเสริมจิตสำนึกและกระบวนการมีส่วนร่วมในการแก้ไขปัญหาด้านความมั่นคง และ
ปัญหาอาเสพติด
๗. ส่งเสริมและพัฒนาหมู่บ้าน/ ชุมชน เข้มแข็งพึ่งตนเองได้

๑.๔ ยุทธศาสตร์การพัฒนา และแนวทางการพัฒนาขององค์กรปกครองส่วนท้องถิ่นในเขตจังหวัดพังงา

วิสัยทัศน์

“เมืองท่องเที่ยวเชิงนิเวศชั้นนำ เกษตรกรรมยั่งยืน คุณภาพชีวิตมั่นคง พังงาเมืองแห่งความสุข”
เป้าประสงค์

๑. เพิ่มศักยภาพ และรายได้จากการท่องเที่ยว
๒. สินค้าเกษตรมีคุณภาพ เกษตรมีรายได้
๓. ประชาชนมีคุณภาพชีวิตที่ดี

พันธกิจ

๑. พัฒนาและส่งเสริมการท่องเที่ยวเชิงนิเวศ วัฒนธรรม วิถีชุมชนตามศักยภาพ เพื่อสร้าง
รายได้ให้กับประชาชนในจังหวัด
๒. พัฒนาโครงสร้างพื้นฐานแหล่งท่องเที่ยวให้ได้มาตรฐาน มีความหลากหลาย มีภูมิทัศน์และ
สภาพแวดล้อมที่สวยงาม น่าอยู่ ปลอดภัย
๓. พัฒนาและส่งเสริมเกษตรกรรมที่มีคุณภาพ โดยยึดหลักปรัชญาของเศรษฐกิจพอเพียง
ตลอดจนเพิ่มมูลค่าผลผลิต
๔. ส่งเสริมและสนับสนุนการมีส่วนร่วมของประชาชนในการบริหารจัดการทรัพยากรธรรมชาติและ
สิ่งแวดล้อม
๕. ส่งเสริมและสนับสนุนการศึกษาทุกระดับอย่างมีคุณภาพ
๖. ส่งเสริมและรักษาประเพณี ศิลปะ วัฒนธรรมอันดีงามให้คงไว้ซึ่งเอกลักษณ์ของท้องถิ่น
๗. ส่งเสริมกีฬาทุกระดับเพื่อสุขภาพและความเป็นเลิศ
๘. สนับสนุนการพัฒนาโครงสร้างพื้นฐานและทรัพยากรทางการเกษตร
๙. พัฒนาคุณภาพชีวิตของประชาชนในจังหวัดพังงา

ยุทธศาสตร์การพัฒนา	กลยุทธ์
<p>ยุทธศาสตร์ที่ ๑ พัฒนาการท่องเที่ยวเชิง นิเวศ วัฒนธรรม และวิถี ชุมชน</p>	<ul style="list-style-type: none"> - พัฒนาเส้นทางคมนาคมสู่แหล่งท่องเที่ยวให้สะดวก ปลอดภัย - ปรับปรุง พื้นฟู พัฒนาแหล่งท่องเที่ยวให้มีความพร้อม เพื่อรองรับ นักท่องเที่ยว - พัฒนาเครือข่ายการท่องเที่ยวชุมชนให้มีความเข้มแข็ง - สนับสนุนการลงทุนภาครัฐกิจการท่องเที่ยว - พื้นฟู อนุรักษ์ทรัพยากรธรรมชาติและสิ่งแวดล้อม - เพิ่มประสิทธิภาพบุคลากรด้านการท่องเที่ยว - สืบสานประเพณี วัฒนธรรม และภูมิปัญญาท้องถิ่น - สนับสนุนเทคโนโลยี นวัตกรรม ด้านการประชาสัมพันธ์การท่องเที่ยว
<p>ยุทธศาสตร์ที่ ๒ พัฒนาเกษตรกรรมยั่งยืน บนพื้นฐานของความ พอเพียง</p>	<ul style="list-style-type: none"> - ส่งเสริมการเกษตรตามหลักปรัชญาของเศรษฐกิจพอเพียง และครัวเรือน เกษตรกร - ส่งเสริมและพัฒนาสินค้าเกษตรให้มีคุณภาพ ปลอดภัย และได้มาตรฐาน - สนับสนุนเทคโนโลยี นวัตกรรม จุดรวบรวมและระบายสินค้าทางการเกษตร - สร้างความเข้มแข็งให้แก่กลุ่มเกษตรกร และสถาบันเกษตรกร - พัฒนาแหล่งน้ำเพื่อการเกษตร - สนับสนุนพืชอัตลักษณ์ประจำถิ่น และพืชเศรษฐกิจใหม่ - สนับสนุนการสร้างมูลค่าเพิ่มทางการเกษตร
<p>ยุทธศาสตร์ที่ ๓ พัฒนาคุณภาพชีวิต การศึกษา กีฬาและ สิ่งแวดล้อม</p>	<ul style="list-style-type: none"> - สนับสนุนให้ประชาชนมีคุณภาพชีวิตที่ดี และเข้าถึงการบริการของภาครัฐ - ส่งเสริมสุขภาพทุกวัย โดยเฉพาะเด็กและผู้สูงอายุ - พัฒนาคุณภาพของศูนย์เด็กเล็กในโรงเรียน - ส่งเสริมและพัฒนาการดูแลระบบความปลอดภัยในชีวิตและทรัพย์สินของ ประชาชน - ลดความเหลื่อมล้ำทางการศึกษา - สนับสนุนให้เยาวชนทั้งในและนอกระบบการศึกษา ได้รับการศึกษาอย่าง ทั่วถึง - เพิ่มประสิทธิภาพบุคลากรทางการศึกษา - สนับสนุนระบบเทคโนโลยีทางการศึกษาให้ทันสมัย - ส่งเสริมการกำจัดขยะมูลฝอย และบำบัดน้ำเสียอย่างเป็นระบบ - สร้างจิตสำนึกในการอนุรักษ์ทรัพยากรธรรมชาติและสิ่งแวดล้อม - ส่งเสริมให้เด็กและเยาวชนได้รู้ถึงโทษของยาเสพติด

๒. ยุทธศาสตร์ขององค์กรปกครองส่วนท้องถิ่น

ยุทธศาสตร์การพัฒนาขององค์การบริหารส่วนตำบลเกาะปันหยี

๒.๑ วิสัยทัศน์

“แหล่งท่องเที่ยวเชิงนิเวศชั้นนำ อุดมด้วยทรัพยากรธรรมชาติสวยงาม ประชาชนมีคุณภาพชีวิตที่ดี”

แหล่งท่องเที่ยวเชิงนิเวศชั้นนำ

◎ พื้นที่ตำบลเกาะปันหยีตั้งอยู่บริเวณอ่าวพังงา มีลักษณะทางภูมิประเทศที่แปลกแตกต่างจากพื้นที่อื่นในอำเภอเมืองพังงาซึ่งประกอบด้วย ทะเล คลองน้ำตื้นที่มีแนวป่าชายเลนที่อุดมสมบูรณ์ อยู่ล้อมรอบครอบคลุมพื้นที่ทั้งตำบล ในทะเลมีภูเขาหินที่มีรูปร่างแปลกตาในลักษณะต่าง ๆ อาทิ เขาหมาจู และที่สำคัญมีสถานที่ท่องเที่ยวที่ได้รับความนิยมทั้งในระดับประเทศและระดับโลก หรือที่เรียกกันว่า “**บ้านกลางน้ำ**”

◎ จากลักษณะภูมิประเทศของตำบลเกาะปันหยีที่กล่าวมาข้างต้น ส่งผลให้ตำบลเกาะปันหยี ต้องมีนโยบายส่งเสริมการท่องเที่ยว โดยการจัดให้มีเส้นทางคมนาคมที่สะดวกและปลอดภัย เพื่อเป็นการบริการนักท่องเที่ยวรวมถึงการดูแลบำรุง รักษาความสะอาด การจัดให้มีไฟฟ้า น้ำประปา เป็นต้น ทั้งนี้หัวใจสำคัญของการบริการนักท่องเที่ยวคือการสร้างความมั่นใจในความปลอดภัยในการเข้ามาท่องเที่ยว โดยการจัดตั้งหน่วยกู้ชีพกู้ภัยทางทะเลเพื่อช่วยเหลือนักท่องเที่ยวเมื่อเกิดอุบัติเหตุหรือสาธารณภัยต่าง ๆ

อุดมด้วยทรัพยากรธรรมชาติสวยงาม

◎ การอนุรักษ์ทรัพยากรธรรมชาติ คือการดูแลและบำรุงรักษาให้มีสภาพที่ดียิ่งขึ้นกว่าเดิมไม่ว่าจะเป็นการดูแลของเดิมให้มีสภาพที่ดีแล้ว ต้องมีการเสริมสร้างให้เพิ่มมากขึ้น องค์กรปกครองส่วนท้องถิ่นเป็นหน่วยงานที่มีความใกล้ชิดกับธรรมชาติมากที่สุดจึงเหมาะสมอย่างยิ่งที่จะเป็นผู้มีหน้าที่อนุรักษ์ทรัพยากรธรรมชาติซึ่งมิใช่เป็นการห้ามใช้ประโยชน์จากธรรมชาติ แต่เป็นการใช้ประโยชน์ให้เกิดความคุ้มค่ามากที่สุด ไม่ให้เกิดความเสียหายต่อพื้นที่โดยการป้องกัน ควบคุมการตัดไม้ทำลายป่าและการส่งเสริมการปลูกป่าทดแทน

ประชาชนมีคุณภาพชีวิตที่ดี

◎ เป้าหมายของการบริหารงานขององค์การบริหารส่วนตำบล คือการแก้ไขปัญหาความเดือดร้อนและตอบสนองความต้องการของประชาชน หรือที่เรียกได้ว่า “**ประชาชนอยู่ดี มีสุข**” ดังนั้นการที่ทำให้ประชาชนมีคุณภาพชีวิตที่ดี คือการที่ประชาชนได้รับประทานอาหารที่มีประโยชน์และมีความเพียงพอต่อความต้องการของร่างกาย มีการออกกำลังกายส่งผลให้ร่างกายมีสุขภาพแข็งแรง มีสุขภาพจิตที่แจ่มใส เมื่อเกิดการเจ็บป่วยมีการดูแลรักษาอย่างถูกต้องตามหลักอนามัย ประชาชนมีอาชีพที่มั่นคง และมีรายได้ที่เพียงพอ มีครอบครัวที่อบอุ่น เด็กและเยาวชนต้องได้รับการศึกษา สังคมมีความเข้มแข็งห่างไกลจากยาเสพติด มีประเพณีวัฒนธรรมที่เป็นเอกลักษณ์ เป็นต้น ซึ่งที่กล่าวมานี้ล้วนเป็นภารกิจขององค์การบริหารส่วนตำบลเกาะปันหยีที่จะต้องดำเนินการเพื่อประโยชน์สุขของประชาชนในพื้นที่

๒.๒ ยุทธศาสตร์

ยุทธศาสตร์การพัฒนาขององค์การบริหารส่วนตำบลเกาะปnyiกำหนดไว้ ๙ ด้าน ดังนี้

- ยุทธศาสตร์ที่ ๑ การพัฒนาสังคมและชุมชน
- ยุทธศาสตร์ที่ ๒ การพัฒนาเศรษฐกิจ
- ยุทธศาสตร์ที่ ๓ การพัฒนาการศึกษา ศาสนา ประเพณี และวัฒนธรรม
- ยุทธศาสตร์ที่ ๔ การพัฒนาการเมืองและการบริหาร
- ยุทธศาสตร์ที่ ๕ การพัฒนาสาธารณสุข
- ยุทธศาสตร์ที่ ๖ การพัฒนากีฬาและนันทนาการ
- ยุทธศาสตร์ที่ ๗ การอนุรักษ์ทรัพยากรธรรมชาติและสิ่งแวดล้อม
- ยุทธศาสตร์ที่ ๘ การพัฒนาการท่องเที่ยว
- ยุทธศาสตร์ที่ ๙ การพัฒนาโครงสร้างพื้นฐาน

๒.๓ เป้าประสงค์

๑. พัฒนาด้านคุณภาพชีวิตและสังคม
๒. พัฒนาโครงสร้างพื้นฐานด้านแหล่งท่องเที่ยวให้ได้มาตรฐาน
๓. ประชาชนมีส่วนร่วมในการจัดการทรัพยากรธรรมชาติและสิ่งแวดล้อมอย่างยั่งยืน
๔. การจัดการศึกษามีคุณภาพ
๕. ขนบธรรมเนียมประเพณี และวัฒนธรรมอันดีงามคงไว้ซึ่งเอกลักษณ์ของท้องถิ่น
๖. พัฒนากีฬาเพื่อสุขภาพและความเป็นเลิศ

๒.๔ ตัวชี้วัด

ยุทธศาสตร์การพัฒนา	ตัวชี้วัด
ยุทธศาสตร์ที่ ๑ การพัฒนาสังคมและชุมชน	๑. ร้อยละของคุณภาพชีวิตของประชาชนดีขึ้น
ยุทธศาสตร์ที่ ๒ การพัฒนาเศรษฐกิจ	๑. จำนวนโครงการ/กิจกรรมเพื่อส่งเสริมกลุ่มอาชีพแก่ประชาชน ๒. จำนวนโครงการ/กิจกรรมเพื่อส่งเสริมการฝึกอบรมอาชีพแก่ประชาชน
ยุทธศาสตร์ที่ ๓ การพัฒนาการศึกษา ศาสนา ประเพณี และวัฒนธรรม	๑. จำนวนโครงการ/กิจกรรมเพื่อส่งเสริมพัฒนาทางการศึกษา ๒. ของโครงการ/กิจกรรมเพื่อส่งเสริมด้านศาสนา ประเพณี และวัฒนธรรม
ยุทธศาสตร์ที่ ๔ การพัฒนาการเมืองและการบริหาร	๑. จำนวนโครงการ/กิจกรรมเพื่อเฉลิมพระเกียรติ ๒. จำนวนบุคลากรที่เข้าร่วมโครงการพัฒนาตนเอง

ยุทธศาสตร์ที่ ๕ การพัฒนาสาธารณสุข	๑. จำนวนโครงการ/กิจกรรมเพื่อควบคุม ป้องกัน และเฝ้าระวังโรคติดต่อในชุมชน
ยุทธศาสตร์ที่ ๖ การพัฒนากีฬาและนันทนาการ	๑. จำนวนโครงการ/กิจกรรมเพื่อส่งเสริมสนับสนุนด้านกีฬาและนันทนาการ
ยุทธศาสตร์ที่ ๗ การอนุรักษ์ทรัพยากรธรรมชาติและสิ่งแวดล้อม	๑. จำนวนโครงการ/กิจกรรมเพื่อส่งเสริมการบริหารจัดการขยะชุมชน ๒. จำนวนโครงการ/กิจกรรมที่รณรงค์ส่งเสริมสร้างจิตสำนึกในการอนุรักษ์ฟื้นฟูทรัพยากรธรรมชาติ
ยุทธศาสตร์ที่ ๘ การพัฒนาการท่องเที่ยว	๑. กิจกรรมการท่องเที่ยวที่หลากหลาย ๒. ประชาชนมีรายได้เพิ่มขึ้นจากการท่องเที่ยว ๓. จำนวนโครงการสิ่งก่อสร้างที่พัฒนาในด้านการท่องเที่ยว
ยุทธศาสตร์ที่ ๙ การพัฒนาโครงสร้างพื้นฐาน	๑. ร้อยละของประชาชนเดินทางสะดวก ๒. ร้อยละของอุบัติเหตุลดลง ๓. ร้อยละของจำนวนสิ่งปลูกสร้าง

๒.๕ คำเป้าหมาย

ยุทธศาสตร์การพัฒนา	เป้าหมาย
ยุทธศาสตร์ที่ ๑ การพัฒนาสังคมและชุมชน	๑. ชุมชนมีความเข้มแข็งและมีคุณภาพชีวิตที่ดี
ยุทธศาสตร์ที่ ๒ การพัฒนาเศรษฐกิจ	๑. ส่งเสริมและสนับสนุนการพัฒนาอาชีพ
ยุทธศาสตร์ที่ ๓ การพัฒนาการศึกษา ศาสนา ประเพณี และวัฒนธรรม	๑. การศึกษามีคุณภาพ ๒. ส่งเสริมและสนับสนุนขนบธรรมเนียมประเพณีและวัฒนธรรม
ยุทธศาสตร์ที่ ๔ การพัฒนาการเมืองและการบริหาร	๑. ส่งเสริมสนับสนุนระบอบประชาธิปไตย ๒. เพิ่มประสิทธิภาพการบริหารราชการ อบต.
ยุทธศาสตร์ที่ ๕ การพัฒนาสาธารณสุข	๑. ควบคุมและป้องกันโรคติดต่อ ๒. ประชาชนมีสุขภาพที่ดี

ยุทธศาสตร์ที่ ๖ การพัฒนากีฬาและนันทนาการ	๑. ส่งเสริมและสนับสนุนการกีฬา
ยุทธศาสตร์ที่ ๗ การอนุรักษ์ทรัพยากรธรรมชาติและสิ่งแวดล้อม	๑. พัฒนาและปรับปรุงพื้นที่ทรัพยากรธรรมชาติและสิ่งแวดล้อม ๒. สร้างจิตสำนึกในการอนุรักษ์ทรัพยากรธรรมชาติ
ยุทธศาสตร์ที่ ๘ การพัฒนาการท่องเที่ยว	๑. เพิ่มประสิทธิภาพบุคลากร ๒. พัฒนาแหล่งท่องเที่ยว
ยุทธศาสตร์ที่ ๙ การพัฒนาโครงสร้างพื้นฐาน	๑. ก่อสร้าง ปรับปรุง โครงสร้างพื้นฐาน ระบบสาธารณูปโภค และสาธารณูปการ

๒.๖ กลยุทธ์

เพื่อให้บรรลุวิสัยทัศน์ของตำบลเกาะปันหยี จำเป็นอย่างยิ่งที่จะต้องให้ความสำคัญกับการวางบทบาทการพัฒนาตำบลเกาะปันหยีในอนาคตอย่างเหมาะสมและสอดคล้องกับปัญหาความต้องการของประชาชน รวมทั้งสอดคล้องกับศักยภาพและบทบาทหน้าที่ขององค์การบริหารส่วนตำบลเกาะปันหยีเพื่อให้ประชาชนได้รับประโยชน์สูงสุด ดังนั้นจึงได้กำหนดกลยุทธ์ ดังนี้

๑. พัฒนาและส่งเสริมการท่องเที่ยวเชิงนิเวศ เพื่อสร้างรายได้ให้กับประชาชนในจังหวัด
๒. พัฒนาโครงสร้างพื้นฐานแหล่งท่องเที่ยวให้ได้มาตรฐาน มีภูมิทัศน์ และสภาพแวดล้อมที่สวยงาม
๓. ส่งเสริมและสนับสนุนการมีส่วนร่วมของประชาชนในการจัดการทรัพยากรธรรมชาติและสิ่งแวดล้อม
๔. ส่งเสริมและสนับสนุนการศึกษาทุกระดับอย่างมีคุณภาพ
๕. ส่งเสริมและรักษาขนบธรรมเนียมและวัฒนธรรมอันดีงามให้คงไว้ซึ่งเอกลักษณ์ของท้องถิ่น
๖. ส่งเสริมและพัฒนากีฬาเพื่อสุขภาพและความเป็นเลิศ

๒.๗ จุดยืนทางยุทธศาสตร์

องค์การบริหารส่วนตำบลเกาะปันหยี ให้ความสำคัญต่อการดำเนินการแก้ไขปัญหาความเดือดร้อน และการพัฒนาคุณภาพชีวิตของประชาชนในพื้นที่ในด้านต่าง ๆ โดยเฉพาะการปรับปรุง พื้นฟู พัฒนาการจัดการบริการสาธารณะ หรือโครงสร้างพื้นฐาน ซึ่งถือเป็นภารกิจหลักขององค์กรปกครองส่วนท้องถิ่น ตลอดจนการพัฒนาด้านการศึกษา อันเป็นรากฐานสำคัญต่อการพัฒนาคน พัฒนาประเทศ ให้มีคุณภาพสูง การพัฒนาที่ยั่งยืนควบคู่กับการพัฒนาด้านสังคม เศรษฐกิจ สภาพแวดล้อมต่าง ๆ ที่เกี่ยวข้อง โดยตรงกับชีวิตความเป็นอยู่ของประชาชน โดยยึดหลักการมีส่วนร่วม ความสอดคล้องกับนโยบายรัฐบาล และแผนพัฒนาระดับต่าง ๆ รวมถึงการพิจารณา วิเคราะห์สภาพปัญหา ความต้องการประชาชน และความพึง

พอใจของประชาชนที่มีต่อการพัฒนา องค์การบริหารส่วนตำบลเกาะปันหยี จึงกำหนดจุดยืนทางยุทธศาสตร์ การพัฒนาไว้ ๙ ประเด็นยุทธศาสตร์ ดังนี้

- ยุทธศาสตร์ที่ ๑ การพัฒนาสังคมและชุมชน
- ยุทธศาสตร์ที่ ๒ การพัฒนาเศรษฐกิจ
- ยุทธศาสตร์ที่ ๓ การพัฒนาการศึกษา ศาสนา ประเพณี และวัฒนธรรม
- ยุทธศาสตร์ที่ ๔ การพัฒนาการเมืองและการบริหาร
- ยุทธศาสตร์ที่ ๕ การพัฒนาสาธารณสุข
- ยุทธศาสตร์ที่ ๖ การพัฒนากีฬาและนันทนาการ
- ยุทธศาสตร์ที่ ๗ การอนุรักษ์ทรัพยากรธรรมชาติและสิ่งแวดล้อม
- ยุทธศาสตร์ที่ ๘ การพัฒนาการท่องเที่ยว
- ยุทธศาสตร์ที่ ๙ การพัฒนาโครงสร้างพื้นฐาน

๒.๘ ความเชื่อมโยงของยุทธศาสตร์ในภาพรวม

ในภาพรวมแล้วยุทธศาสตร์การพัฒนาขององค์การบริหารส่วนตำบลเกาะปันหยี มุ่งพัฒนา ๙ ด้าน ได้แก่ ยุทธศาสตร์การพัฒนาสังคมและชุมชน ยุทธศาสตร์การพัฒนาเศรษฐกิจ ยุทธศาสตร์การพัฒนา การศึกษา ศาสนา ประเพณี และวัฒนธรรม ยุทธศาสตร์พัฒนาการเมืองและการบริหาร ยุทธศาสตร์การ พัฒนาสาธารณสุข ยุทธศาสตร์การพัฒนากีฬาและนันทนาการ ยุทธศาสตร์การอนุรักษ์ทรัพยากรธรรมชาติและ สิ่งแวดล้อม ยุทธศาสตร์การพัฒนาการท่องเที่ยว ยุทธศาสตร์การพัฒนาโครงสร้างพื้นฐาน

๒.๘ ความเชื่อมโยงของยุทธศาสตร์

โครงสร้างความเชื่อมโยงแผนยุทธศาสตร์การพัฒน่องค์การบริหารส่วนตำบลเกาะปันหยี พ.ศ.2566 - 2570

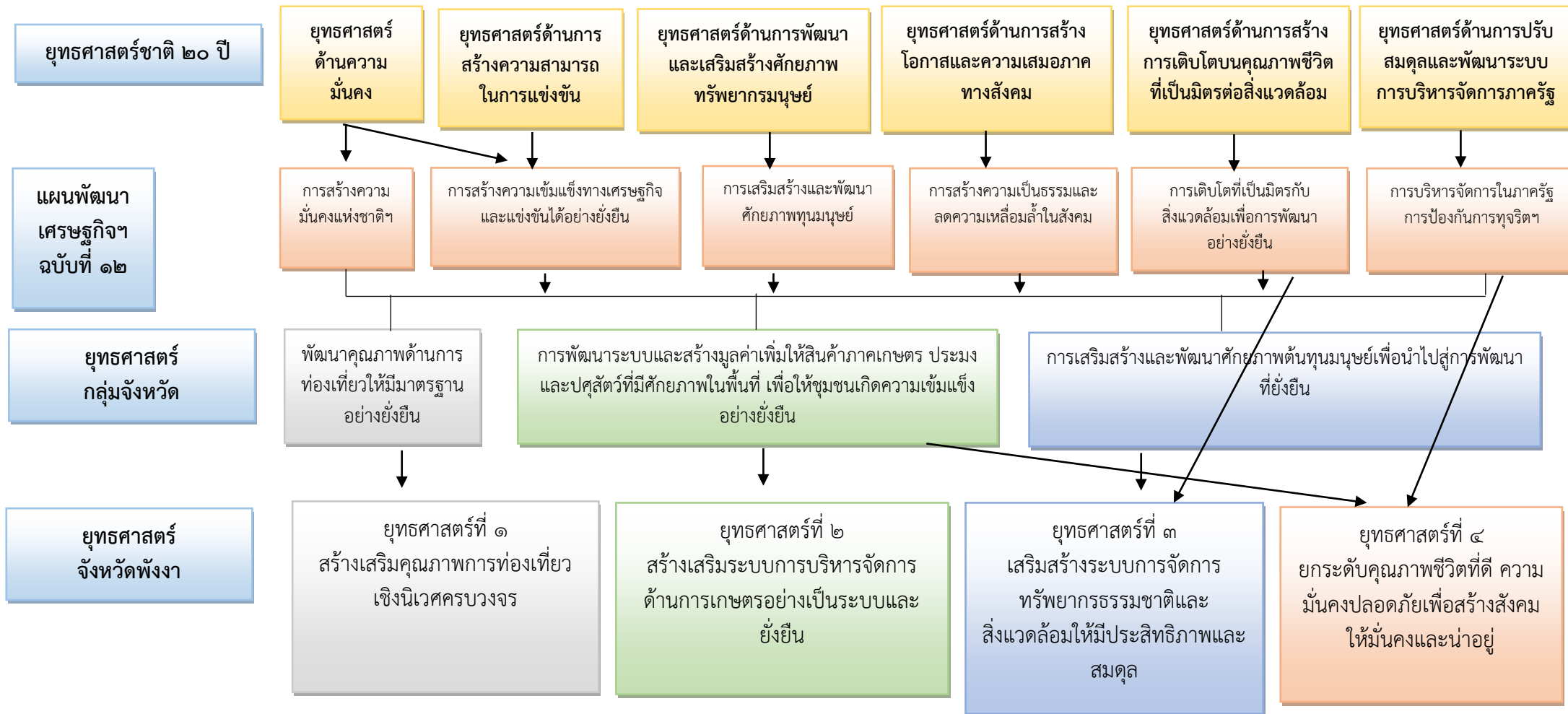

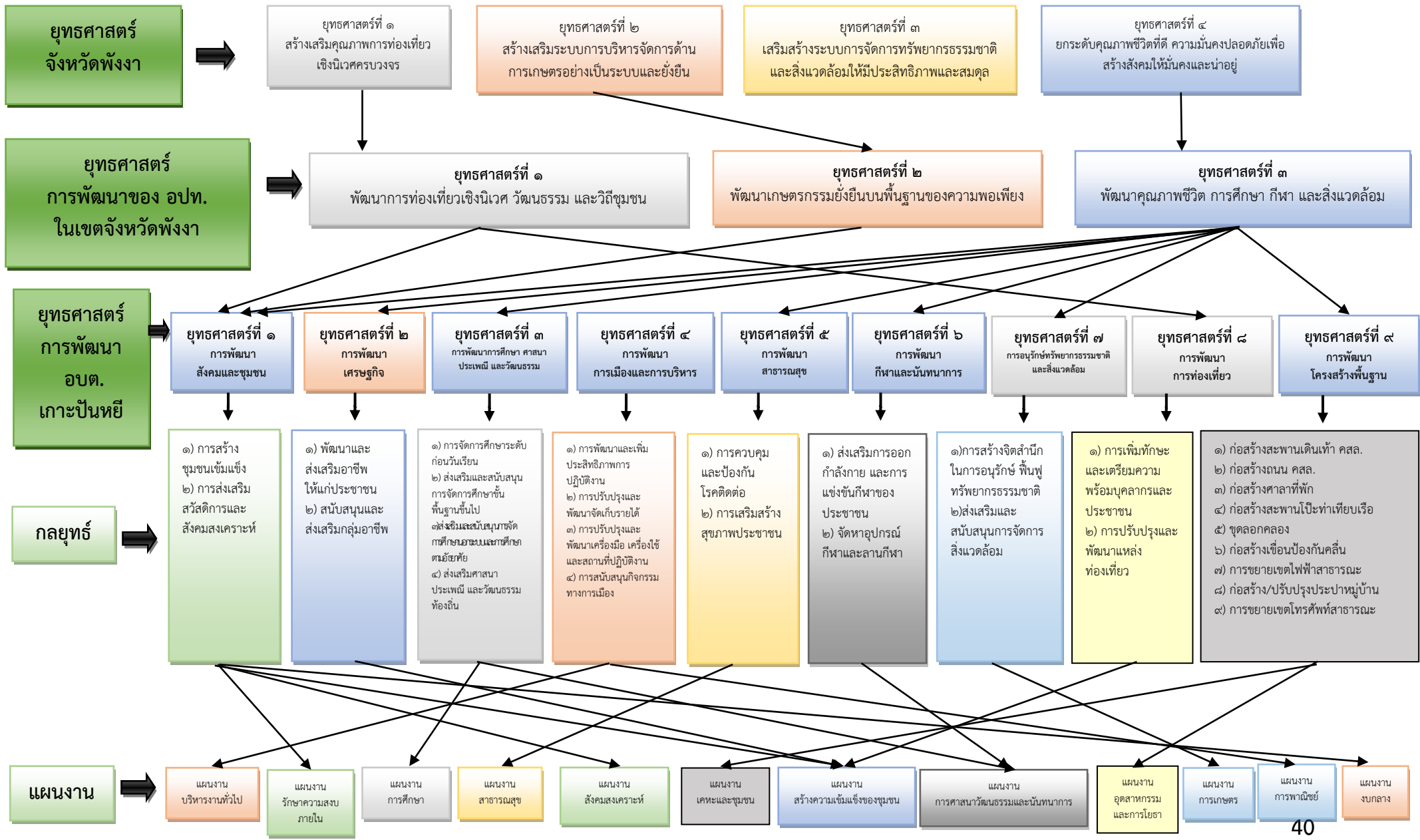

๓. การวิเคราะห์เพื่อพัฒนาท้องถิ่น

๓.๑ การวิเคราะห์กรอบการจัดทำยุทธศาสตร์ขององค์กรปกครองส่วนท้องถิ่น

๑) ด้านสังคม

ผลกระทบทางด้านเศรษฐกิจที่ผ่านมาและการแพร่ระบาดของยาเสพติดในปัจจุบันทำให้คุณภาพชีวิตของประชาชนไม่ดีเท่าที่ควรขาดการป้องกันรักษาและการดูแลสุขภาพอนามัยของตนเอง ขาดโอกาสทางการศึกษา รวมทั้งสวัสดิการและกิจกรรมนันทนาการไม่เพียงพอองค์การบริหารส่วนตำบล จึงได้มีการส่งเสริมความรู้และป้องกันการระบาดของยาเสพติดทั้งในเชิงรุกและเชิงรับ พัฒนาคุณภาพชีวิตคนชราและคนพิการส่งเสริมให้เยาวชนและประชาชนใช้เวลาว่างให้เป็นประโยชน์ สร้างความเข้มแข็งของชุมชนในการป้องกันและแก้ไขปัญหาเอดส์ในองค์การบริหารส่วนตำบลรวมทั้งส่งเสริมการจัดการศึกษา มีการพัฒนาด้านเศรษฐกิจและสังคมไปพร้อม ๆ กันเพื่อให้ประชาชนมีคุณภาพชีวิตที่ดีขึ้น

๒) ด้านเศรษฐกิจและการท่องเที่ยว

รัฐบาลแก้ไขปัญหาด้านเศรษฐกิจมาโดยตลอดแต่ก็ไม่สามารถแก้ไขปัญหาทางด้านนี้ให้หมดไปเนื่องจากภาวะเศรษฐกิจตกต่ำต่อเนื่องมาหลายปีพืชผลทางการเกษตรตกต่ำ ขาดเงินทุนหมุนเวียนในภาคอุตสาหกรรมต้องลดการผลิต ลดคนงาน ทำให้คนว่างงานเพิ่มมากขึ้นไม่มีรายได้เลี้ยงดูครอบครัว องค์การบริหารส่วนตำบลได้มีการส่งเสริมด้านการท่องเที่ยวเพื่อหวังจะพัฒนาด้านเศรษฐกิจไปพร้อมๆกัน โดยส่งเสริมอาชีพต่างๆ ให้ราษฎรมีรายได้เสริมเพื่อเพิ่มรายได้ให้กับครอบครัวสนับสนุนให้ประชาชนดำเนินงานตามแนวเศรษฐกิจพอเพียง ส่งเสริมการประกอบอาชีพให้กับราษฎรได้พัฒนาฝีมือ และมีการรวมกลุ่มพัฒนาผลิตภัณฑ์โดยอาศัยภูมิปัญญาชาวบ้านเพื่อจัดทำธุรกิจขนาดย่อม จัดตลาดกลางร้านค้าชุมชนศูนย์จำหน่าย ให้เกษตรกร กลุ่มอาชีพนำสินค้ามาจำหน่ายและพัฒนาด้านเศรษฐกิจในทุกรูปแบบเพื่อสร้างชุมชนให้เข้มแข็งต่อไปในอนาคต

๓) ด้านการศึกษา ศาสนาและวัฒนธรรม

ปัจจุบันปัญหาทางการศึกษาเป็นปัญหาที่สำคัญที่จะต้องเร่งเสริมสร้างการเรียนรู้ให้แก่ประชากรเพื่อเป็นการพัฒนาศักยภาพของประชากรให้มีคุณภาพสามารถพัฒนาตนเองให้เข้ากับยุค และสังคมที่เปลี่ยนแปลงตลอดเวลาหากไม่มีการส่งเสริมการเรียนรู้จะทำให้ประชากรตกเป็นผู้ด้อยโอกาสทางสังคมมีทางเลือกในการดำเนินชีวิตน้อยลงจึงจำเป็นต้องมีการส่งเสริมการเรียนรู้ในทุกระดับตลอดจนรักษาดนธรรมนิยมประเพณีที่เป็นเอกลักษณ์ของชุมชนให้คงอยู่ตลอดไป

๔) ด้านการเมืองการบริหาร

รัฐบาลได้มีการกระจายอำนาจสู่ท้องถิ่นเพื่อให้ประชาชนในท้องถิ่นได้เข้ามาบริหารจัดการและมีส่วนร่วมในการปกครองตนเองในรูปของกระบวนการประชาคมหมู่บ้านมีการพัฒนาบุคลากรเพื่อให้ทันกับเทคโนโลยีที่ทันสมัย โดยจัดส่งบุคลากรไปศึกษาอบรมความรู้ในด้านต่าง ๆ เพื่อเพิ่มประสิทธิภาพในการทำงานรวมทั้งจัดหาเครื่องมือ วัสดุอุปกรณ์ เครื่องใช้ต่าง ๆ ให้สามารถปฏิบัติงานได้รวดเร็วและทันสมัย มีการเผยแพร่ประชาสัมพันธ์ผลการดำเนินงานให้ประชาชนได้รับทราบตามหลักธรรมาภิบาลด้วยความโปร่งใส ตรวจสอบได้และมีการส่งเสริมการบริหารงานท้องถิ่นโดยใช้เทคนิคระบบสารสนเทศ เพื่อความรวดเร็วทั่วถึงและมุ่งเน้นผลสัมฤทธิ์

๕) ด้านสาธารณสุข

ปัญหาสุขภาพของประชาชนเป็นปัญหาที่สำคัญที่มีผลต่อการพัฒนาชุมชน หรือการพัฒนาประเทศ ซึ่งรัฐบาลก็ได้ให้ความสำคัญในการสร้างเสริมสุขภาพของประชาชนของชาติให้ทุกคนมีสุขภาพที่ดี

หากไม่มีการดูแลรักษาสุขภาพของประชาชนอย่างทั่วถึงแล้วจะส่งผลทำให้เกิดปัญหาในภาพรวมของการพัฒนาในทุกด้านดังนั้นจึงต้องมีการเอาใจใส่ดูแลรักษาสุขภาพของประชาชนให้มีสุขภาพพลานามัยที่สมบูรณ์ปราศจากโรคภัยไข้เจ็บ

๖) ด้านการกีฬาและนันทนาการ

ปัจจุบันการกีฬาก็เป็นส่วนหนึ่งที่ส่งเสริมให้ประชาชนมีคุณภาพชีวิตที่ดีได้ เป็นผลต่อเนื่องมาจากการดูแลสุขภาพ การสร้างเสริมสุขภาพของประชาชนของชาติให้ทุกคนมีสุขภาพที่ดี หากไม่มีการดูแลรักษาสุขภาพของประชาชนอย่างทั่วถึงแล้วจะส่งผลทำให้เกิดปัญหาในภาพรวมของการพัฒนาในทุกด้าน ดังนั้นจึงต้องมีการเอาใจใส่ดูแลรักษาสุขภาพของประชาชนให้มีสุขภาพพลานามัยที่สมบูรณ์ปราศจากโรคภัยไข้เจ็บ องค์การบริหารส่วนตำบลจึงได้ส่งเสริมกิจกรรมด้านการกีฬาในทุกช่วงทุกวัยทั้งในตำบลและ นอกพื้นที่ ทั้งนี้เพื่อให้ประชาชนมีคุณภาพชีวิตที่ดีขึ้น

๗) ด้านทรัพยากรธรรมชาติและสิ่งแวดล้อม

องค์การบริหารส่วนตำบลได้เล็งเห็นปัญหาด้านทรัพยากรธรรมชาติและสิ่งแวดล้อม โดยประชาชนยังขาดความรู้ความเข้าใจในการใช้ทรัพยากรธรรมชาติอย่างประหยัดและขาดจิตสำนึกในการบำรุงรักษาทรัพยากรธรรมชาติและสิ่งแวดล้อม ทำให้เกิดมลพิษต่าง ๆ ซึ่งองค์การบริหารส่วนตำบลได้ดำเนินการปลูกป่าทดแทน การจัดกิจกรรมกำจัดขยะมูลฝอย การกำจัดขยะในตำบล ซึ่งก็แก้ปัญหาได้ระดับหนึ่ง ในปัจจุบันจะต้องพัฒนาคุณภาพสิ่งแวดล้อมให้สมดุลต่อไป

๘) ด้านโครงสร้างพื้นฐาน ด้านสาธารณูปโภคและสาธารณูปการ

ผลการพัฒนาขององค์การบริหารส่วนตำบลในปีที่ผ่านมาได้มีการพัฒนาและช่วยแก้ปัญหาความเดือดร้อนและบรรเทาความต้องการของประชาชนในด้านโครงสร้างพื้นฐาน ด้านสาธารณูปโภค ด้านแหล่งน้ำด้านไฟฟ้าได้ระดับหนึ่ง เนื่องจากมีข้อจำกัดด้านงบประมาณประกอบกับต้องรับผิดชอบพื้นที่ครอบคลุมทั้งองค์การบริหารส่วนตำบลจึงไม่สามารถแก้ไขปัญหาดังกล่าวให้หมดไปในคราวเดียวกันได้ เพราะต้องใช้งบประมาณมาก แต่ความต้องการของประชาชนด้านนี้จึงมีอีกจำนวนมากเช่น การก่อสร้าง ปรับปรุงซ่อมแซมถนนและอื่นๆภายในชุมชนหมู่บ้าน การขยายเขตไฟฟ้า ระบบประปาแหล่งน้ำเพื่อการเกษตรทำให้ไม่สามารถดำเนินการได้อย่างทั่วถึงพื้นที่ตามแผนพัฒนาที่กำหนดไว้จึงนำสภาพปัญหาและความต้องการที่เคยเสนอมา และดำเนินการจัดทำประชาคมเสนอปัญหาและความต้องการบรรจุเข้าแผนยุทธศาสตร์การพัฒนา องค์การบริหารส่วนตำบลเพื่อนำไปจัดทำแผนพัฒนาสามปีขององค์การบริหารส่วนตำบลแก้ไขในปีต่อไป

๓.๒ การประเมินสถานการณ์สภาพแวดล้อมภายนอกที่เกี่ยวข้อง

เพื่อประเมินสภาพการพัฒนาในปัจจุบันและโอกาสในการพัฒนาในอนาคตขององค์การบริหารส่วนตำบลเกาะปันหยี เป็นการประเมินถึงโอกาสและภาวะคุกคามหรือข้อจำกัดเป็นสภาวะแวดล้อมภายนอกที่มีผลต่อการพัฒนาท้องถิ่น รวมถึงจุดแข็งและจุดอ่อนของท้องถิ่นอันเป็นสภาวะแวดล้อมภายในขององค์การบริหารส่วนท้องถิ่น โดยใช้เทคนิคการ SWOT analysis เพื่อพิจารณาศักยภาพการพัฒนาขององค์การบริหารส่วนตำบลเกาะปันหยีในภาพรวม ดังนี้

➤ จุดแข็งของตำบล (Strengths)

- เป็นหมู่บ้านกลางน้ำ เป็นแหล่งท่องเที่ยวระดับประเทศ
- มีทรัพยากรธรรมชาติ ป่าชายเลนที่อุดมสมบูรณ์

- ผู้บริหารและบุคลากรมีความพร้อมในการบริหารงาน
- ประชาชนให้ความร่วมมือในการบริหารงานของ อบต.
- ไม่มีความขัดแย้งในหน่วยงาน
- มีผลิตภัณฑ์ OTOP คือ ผลิตภัณฑ์จากหอยมุก น้ำพริกกุ้งเสียบ และผลิตภัณฑ์แปรรูปอาหารทะเล
- อยู่ใกล้ศูนย์ราชการจังหวัด
- เป็นศูนย์กลางการคมนาคมทางน้ำ ประตูอ่าวพังงาและจังหวัดอื่น
- ชื่อตำบลเกาะปันหยีเป็นที่รู้จักของบุคคลทั่วไป
- มีการรวมกลุ่มที่เข้มแข็ง ได้แก่ กลุ่มเรือรับจ้าง กลุ่มอาสาสมัครกู้ชีพกู้ภัย
- ประชาชนมีความยึดมั่นในศาสนา

➤ จุดอ่อนของตำบล (Weakness)

- งบประมาณมีจำกัด
- การคมนาคมระหว่างหมู่บ้านไม่สะดวก
- ระบบไฟฟ้าไม่ครอบคลุมพื้นที่ทั้งตำบล
- ระบบประปาไม่ครอบคลุมพื้นที่ทั้งตำบล
- การรับรู้ข้อมูลข่าวสารในหมู่บ้านล่าช้า (ระบบไปรษณีย์)
- บุคลากรมีจำนวนไม่เพียงพอ
- มีพื้นที่ทับซ้อนกับอุทยานแห่งชาติและองค์การบริหารส่วนจังหวัด
- มีต้นทุนในการดำเนินงานสูง (ค่าขนส่ง)
- การจัดการขยะเป็นไปได้ด้วยความยากลำบาก
- ทางเลือกในการประกอบอาชีพมีน้อย
- ค่าครองชีพสูง (ค่าน้ำประปา, ค่าไฟฟ้า)
- มีข้อจำกัดในการออกข้อบังคับเกี่ยวกับการจัดเก็บรายได้

➤ โอกาสของตำบล (Opportunity)

- รัฐบาล กลุ่มจังหวัด และจังหวัด มีนโยบายส่งเสริมการท่องเที่ยว
- การเป็นประชาคมอาเซียนของประเทศไทย
- มีแหล่งท่องเที่ยว “บ้านกลางน้ำ” ที่มีชื่อเสียงและเป็นที่รู้จักของบริษัทนำเที่ยวและนักท่องเที่ยวในระดับโลก
- จังหวัดมีโครงการกิจกรรมด้านการท่องเที่ยวในพื้นที่
- จังหวัดมีวิสัยทัศน์เป็นเมืองท่องเที่ยวเชิงนิเวศ

➤ อุปสรรคของตำบล (Threat)

- มีพื้นที่สภาพเป็นเกาะ
- ความผูกผันทางเศรษฐกิจ

- สภาวะทางการเมืองระดับประเทศ
- เกิดโรคติดต่อสายพันธุ์ใหม่

ส่วนที่ ๓ การนำแผนพัฒนาท้องถิ่นไปสู่การปฏิบัติ

๓.๑ ยุทธศาสตร์การพัฒนาและแผนงาน

ที่	ยุทธศาสตร์	ด้าน	แผนงาน	หน่วยงาน รับผิดชอบหลัก	หน่วยงาน สนับสนุน
๑	การพัฒนาด้าน สังคมและชุมชน	๑. ด้านบริหาร ทั่วไป ๒. ด้านบริการ ชุมชนและ สังคม ๓. ด้านการ ดำเนินงานอื่น	๑. แผนงานการรักษา ความสงบภายใน ๒. แผนงานสร้าง ความเข้มแข็งของ ชุมชน ๓. แผนงานสังคม สงเคราะห์ ๔. แผนงานงบกลาง	สำนักงานปลัด	-
๒	การพัฒนาด้าน เศรษฐกิจ	๑. ด้านบริการ ชุมชนและ สังคม	๑. แผนงานสร้าง ความเข้มแข็งของ ชุมชน	สำนักงานปลัด	-
๓	การพัฒนาด้าน การศึกษา ศาสนา ประเพณี และ วัฒนธรรม	๑. ด้านบริการ ชุมชนและ สังคม	๑. แผนงาน การศึกษา ๒. แผนงานการ ศาสนา วัฒนธรรม และนันทนาการ	กองการศึกษา ศาสนาและ วัฒนธรรม	กองช่าง
๔	การพัฒนาด้าน การเมืองและการ บริหาร	๑. ด้านบริหาร ทั่วไป	๑. แผนงาน บริหารงานทั่วไป	สำนักงานปลัด	กองช่าง
๕	การพัฒนาด้าน สาธารณสุข	๑. ด้านบริการ ชุมชนและ สังคม	๑. แผนงาน สาธารณสุข	สำนักงานปลัด	-

		๒. ด้านการดำเนินงานอื่น	๒. แผนงานงบกลาง		
๖	การพัฒนาด้านกีฬาและนันทนาการ	๑. ด้านบริการชุมชนและสังคม	๑. แผนงานการศาสนา วัฒนธรรมและนันทนาการ	กองการศึกษา ศาสนาและวัฒนธรรม	-
๗	การพัฒนาการอนุรักษ์ทรัพยากรธรรมชาติและสิ่งแวดล้อม	๑. ด้านการเศรษฐกิจ ๒. ด้านบริการชุมชนและสังคม	๑. แผนงานการเกษตร ๒. แผนงานเคหะและชุมชน	สำนักงานปลัด	-
๘	การพัฒนาโครงสร้างพื้นฐาน	๑. ด้านการเศรษฐกิจ	๑. แผนงานอุตสาหกรรมและการโยธา	กองช่าง	-
รวม	๘ ยุทธศาสตร์	๔ ด้าน	๑๐ แผนงาน	๓ หน่วยงานหลัก	๑ หน่วยงานสนับสนุน

บัญชีสรุปโครงการพัฒนา
แผนพัฒนาท้องถิ่น (พ.ศ.๒๕๖๖ - ๒๕๗๐)
องค์การบริหารส่วนตำบลเกาะป็นหยี

ยุทธศาสตร์	ปี ๒๕๖๖		ปี ๒๕๖๗		ปี ๒๕๖๘		ปี ๒๕๖๙		ปี ๒๕๗๐		รวม ๕ ปี	
	จำนวนโครงการ	งบประมาณ (บาท)	จำนวนโครงการ	งบประมาณ (บาท)	จำนวนโครงการ	งบประมาณ (บาท)	จำนวนโครงการ	งบประมาณ (บาท)	จำนวนโครงการ	งบประมาณ (บาท)	จำนวนโครงการ	งบประมาณ (บาท)
๑.ยุทธศาสตร์การพัฒนาสังคมและชุมชน												
๑.๑ แผนงานการรักษาความสงบภายใน	๕	๓๘๖,๒๐๐	๕	๓๘๖,๒๐๐	๕	๓๘๖,๒๐๐	๕	๓๘๖,๒๐๐	๕	๓๘๖,๒๐๐	๒๕	๑,๙๓๑,๐๐๐
๑.๒ แผนงานสร้างความเข้มแข็งของชุมชน	๑๑	๒๓๕,๐๐๐	๑๑	๒๓๕,๐๐๐	๑๑	๒๓๕,๐๐๐	๑๑	๒๓๕,๐๐๐	๑๑	๒๓๕,๐๐๐	๕๕	๑,๑๗๕,๐๐๐
๑.๓ แผนงานสังคมสงเคราะห์	๑	๑๐๐,๐๐๐	๑	๑๐๐,๐๐๐	๑	๑๐๐,๐๐๐	๑	๑๐๐,๐๐๐	๑	๑๐๐,๐๐๐	๕	๕๐๐,๐๐๐
๑.๔ แผนงานงบกลาง	๓	๖,๕๖๖,๔๐๐	๓	๖,๙๘๘,๖๒๐	๓	๗,๔๒๒,๓๕๑	๓	๗,๘๖๘,๑๖๘	๓	๘,๓๒๖,๖๗๖	๑๕	๓๗,๑๗๒,๒๑๕
รวม	๒๐	๗,๒๘๗,๖๐๐	๒๐	๗,๗๐๙,๘๒๐	๒๐	๘,๑๔๓,๕๕๑	๒๐	๘,๕๘๙,๓๖๘	๒๐	๙,๐๔๗,๘๗๖	๑๐๐	๔๐,๗๗๘,๒๑๕
๒.ยุทธศาสตร์การพัฒนาเศรษฐกิจ												
๒.๑ แผนงานสร้างความเข้มแข็งของชุมชน	๔	๑๒๐,๐๐๐	๔	๑๒๐,๐๐๐	๔	๑๒๐,๐๐๐	๔	๑๒๐,๐๐๐	๔	๑๒๐,๐๐๐	๒๐	๖๐๐,๐๐๐
รวม	๔	๑๒๐,๐๐๐	๔	๑๒๐,๐๐๐	๔	๑๒๐,๐๐๐	๔	๑๒๐,๐๐๐	๔	๑๒๐,๐๐๐	๒๐	๖๐๐,๐๐๐

๓.ยุทธศาสตร์การพัฒนาศึกษา ศาสนา ประเพณี และวัฒนธรรม												
๓.๑ แผนงานการศึกษา	๙	๔,๙๗๖,๐๐๐	๙	๔,๙๗๖,๐๐๐	๘	๓,๓๒๔,๐๐๐	๘	๓,๓๒๔,๐๐๐	๘	๓,๓๒๔,๐๐๐	๔๒	๑๙,๙๒๔,๐๐๐
๓.๒ แผนงานการศึกษา วัฒนธรรม และนันทนาการ	๘	๑,๔๙๙,๕๐๐	๖	๖๔๕,๐๐๐	๖	๖๔๕,๐๐๐	๖	๖๔๕,๐๐๐	๖	๖๔๕,๐๐๐	๓๒	๔,๐๗๙,๕๐๐
รวม	๑๗	๑,๔๙๙,๕๐๐	๑๕	๖๔๕,๐๐๐	๑๔	๖๔๕,๐๐๐	๑๔	๖๔๕,๐๐๐	๑๔	๖๔๕,๐๐๐	๗๔	๒๔,๐๐๓,๕๐๐
๔.ยุทธศาสตร์การพัฒนากองการเมืองการบริหาร												
๔.๑ แผนงานบริหารงานทั่วไป	๑	๓๐๐,๐๐๐	-	-	-	-	-	-	-	-	๑	๓๐๐,๐๐๐
รวม	๑	๓๐๐,๐๐๐	-	-	-	-	-	-	-	-	๑	๓๐๐,๐๐๐
๕.ยุทธศาสตร์การพัฒนาศาธารณสุข												
๕.๑ แผนงานสาธารณสุข	๓	๑๔๐,๐๐๐	๓	๑๔๐,๐๐๐	๓	๑๔๐,๐๐๐	๓	๑๔๐,๐๐๐	๓	๑๔๐,๐๐๐	๑๕	๗๐๐,๐๐๐
๕.๒ แผนงานงบกกลาง	๑	๒๐๐,๐๐๐	๑	๒๐๐,๐๐๐	๑	๒๐๐,๐๐๐	๑	๒๐๐,๐๐๐	๑	๒๐๐,๐๐๐	๕	๑,๐๐๐,๐๐๐
รวม	๔	๓๔๐,๐๐๐	๔	๓๔๐,๐๐๐	๔	๓๔๐,๐๐๐	๔	๓๔๐,๐๐๐	๔	๓๔๐,๐๐๐	๒๐	๑,๗๐๐,๐๐๐
๖.ยุทธศาสตร์การพัฒนากาการศึกษา และนันทนาการ												
๖.๑ แผนงานการศึกษา วัฒนธรรม และนันทนาการ	๒	๓,๐๐๔,๒๒๐	๒	๓,๐๐๔,๒๒๐	๒	๓,๐๐๔,๒๒๐	๒	๓,๐๐๔,๒๒๐	๒	๓,๐๐๔,๒๒๐	๑๐	๑๕,๐๒๑,๑๐๐
รวม	๒	๓,๐๐๔,๒๒๐	๒	๓,๐๐๔,๒๒๐	๒	๓,๐๐๔,๒๒๐	๒	๓,๐๐๔,๒๒๐	๒	๓,๐๐๔,๒๒๐	๑๐	๑๕,๐๒๑,๑๐๐
๗.ยุทธศาสตร์การพัฒนากาอนุรักษ์ทรัพยากรธรรมชาติและสิ่งแวดล้อม												
๗.๑ แผนงานการเกษตร	๑	๓๐,๐๐๐	๑	๓๐,๐๐๐	๑	๓๐,๐๐๐	๑	๓๐,๐๐๐	๑	๓๐,๐๐๐	๕	๑๕๐,๐๐๐
๗.๒ แผนงานเคหะและชุมชน	๒	๘๐,๐๐๐	๒	๘๐,๐๐๐	๒	๘๐,๐๐๐	๒	๘๐,๐๐๐	๒	๘๐,๐๐๐	๑๐	๔๐๐,๐๐๐
รวม	๓	๑๑๐,๐๐๐	๓	๑๑๐,๐๐๐	๓	๑๑๐,๐๐๐	๓	๑๑๐,๐๐๐	๓	๑๑๐,๐๐๐	๑๕	๕๕๐,๐๐๐

๘.ยุทธศาสตร์การพัฒนากองทัพอากาศ												
-	-	-	-	-	-	-	-	-	-	-	-	-
รวม	-	-	-	-	-	-	-	-	-	-	-	-
๙.ยุทธศาสตร์การพัฒนากองทัพอากาศ												
๙.๑ แผนงานอุตสาหกรรมและการโยธา	๖	๑,๔๙๘,๔๐๐	๒	๑,๖๔๐,๙๐๐	๓	๑,๕๑๙,๕๐๐	-	-	-	-	๑๑	๔,๖๕๘,๘๐๐
รวม	๖	๑,๔๙๘,๔๐๐	๒	๑,๖๔๐,๙๐๐	๓	๑,๕๑๙,๕๐๐	-	-	-	-	๑๑	๔,๖๕๘,๘๐๐
รวมทั้งสิ้น	๕๗	๑๔,๑๕๙,๗๒๐	๕๐	๑๓,๕๖๙,๙๔๐	๕๐	๑๓,๘๘๒,๒๗๑	๔๗	๑๒,๘๐๘,๕๘๘	๔๗	๑๓,๒๖๗,๐๙๖	๒๕๑	๘๗,๖๑๑,๖๑๕

รายละเอียดโครงการพัฒนา
แผนพัฒนาท้องถิ่น (พ.ศ. ๒๕๖๖ - ๒๕๗๐)
องค์การบริหารส่วนตำบลเกาะป็นหยี

แบบ ผ.๐๒

ก ยุทธศาสตร์พัฒนาจังหวัดที่ ๔ ยุกระดับคุณภาพที่ดีความมั่นคงปลอดภัยเพื่อสร้างสังคมให้มั่นคงและน่าอยู่

ข ยุทธศาสตร์การพัฒนาขององค์กรปกครองส่วนท้องถิ่นในเขตจังหวัดที่ ๓ พัฒนาคุณภาพชีวิต การศึกษา กีฬา และสิ่งแวดล้อม

๑. ยุทธศาสตร์การพัฒนาสังคมและชุมชน

๑.๑ แผนงาน การรักษาความสงบภายใน

ที่	โครงการ	วัตถุประสงค์	เป้าหมาย (ผลผลิตโครงการ)	งบประมาณ					ตัวชี้วัด (KPI)	ผลที่คาดว่าจะได้รับ	หน่วยงาน รับผิดชอบหลัก
				๒๕๖๖ (บาท)	๒๕๖๗ (บาท)	๒๕๖๘ (บาท)	๒๕๖๙ (บาท)	๒๕๗๐ (บาท)			
๑	โครงการอบรม ชุดปฏิบัติการจิต อาสาภัยพิบัติฯ หลักสูตร ทบทวน	- เพื่อทบทวนความรู้ เบื้องต้นเกี่ยวกับการ ป้องกันและบรรเทา ภัยพิบัติ การเป็นผู้ช่วย เจ้าหน้าที่ สามารถ เผชิญเหตุการณ์ได้ ทันท่วงที โดยจิต อาสาภัยพิบัติสามารถ ปฏิบัติหน้าที่ได้จริง มี ความรู้ทักษะ และขีด ความสามารถในการ ป้องกันและบรรเทาสา ธารณภัยใน	- จิตอาสา ๕๐ คน ผู้สังเกตการณ์ ๑๐ คน	๒๘๖,๒๐๐	๒๘๖,๒๐๐	๒๘๖,๒๐๐	๒๘๖,๒๐๐	๒๘๖,๒๐๐	ร้อยละ ๘๐ ของผู้ที่เข้า ร่วมโครงการ	ผู้เข้าอบรม ได้รับความรู้ เบื้องต้น เกี่ยวกับการ ป้องกันและ บรรเทาภัย พิบัติ การเป็น ผู้ช่วย เจ้าหน้าที่ สวม ารถเผชิญ เหตุการณ์ได้ ทันท่วงที โด ยจิตอาสาภัย พิบัติสามารถ	สำนักงาน ปลัด

		พื้นที่ ทั้ง ๓ ระยะ ไ ด้แก่ ระยะเตรียม ความพร้อม (ลดความ เสี่ยงจากสาธารณ ภัย) ระยะเผชิญ เหตุ และระยะ ฟื้นฟู สร้างความยั่งยืน พร้อมทั้งสามารถ บูรณาการกับทุกภาค ส่วน								ปฏิบัติหน้าที่ ได้จริงมีความ รู้ทักษะ และขีด ความสามารถ ในการ สนับสนุน ภารกิจ ป้องกันและ บรรเทาสา ธารณภัยใน พื้นที่ ทั้ง ๓ ระ ยะ ได้แก่ ระยะ เตรียมความ พร้อมลด ความเสี่ยงจาก สาธารณ ภัย)ระยะ เผชิญเหตุ และ ระยะ ฟื้นฟู สร้าง ความยั่งยืน พร้อมทั้ง สามารถบูรณา การกับทุกภาค ส่วน	
๒	โครงการรณรงค์ และป้องกัน อุบัติเหตุทางถนน	- เพื่อรณรงค์และ ป้องกันการเกิด อุบัติเหตุทางถนนและ	- จัดกิจกรรม จำนวน ๑ ครั้ง	๒๐,๐๐๐	๒๐,๐๐๐	๒๐,๐๐๐	๒๐,๐๐๐	๒๐,๐๐๐	ไม่มีอุบัติเหตุ เกิดขึ้นในพื้นที่	ประชาชนมี ความมั่นใจ ในการ	สำนักงาน ปลัด

	และทางน้ำ ในช่วงเทศกาล ปีใหม่	ทางน้ำในช่วงเทศกาล ปีใหม่								บริการด้าน ความ ปลอดภัยใน ชีวิตและ ทรัพย์สิน	
๓	โครงการรณรงค์ และป้องกัน อุบัติเหตุทางถนน และทางน้ำ ในช่วงเทศกาล สงกรานต์	- เพื่อรณรงค์และ ป้องกันการเกิด อุบัติเหตุทางถนนและ ทางน้ำในช่วงเทศกาล สงกรานต์	- จัดกิจกรรม จำนวน ๑ ครั้ง	๒๐,๐๐๐	๒๐,๐๐๐	๒๐,๐๐๐	๒๐,๐๐๐	๒๐,๐๐๐	ไม่มีอุบัติเหตุ เกิดขึ้นในพื้นที่	ประชาชนมี ความมั่นใจ ในการ บริการด้าน ความ ปลอดภัยใน ชีวิตและ ทรัพย์สิน	สำนักงาน ปลัด
๔	โครงการอบรม ให้ความรู้ด้าน การดับเพลิงใน ชุมชน	- เพื่อส่งเสริมให้ ประชาชนในพื้นที่ ได้รับความรู้ด้านการ ช่วยเหลือชุมชนใน สถานการณ์เกิด อัคคีภัยได้อย่าง ถูกต้องตามหลัก วิธีการปฏิบัติ	- จัดกิจกรรม ฝึกอบรมประชาชน จำนวน ๔๐ คน	๔๐,๐๐๐	๔๐,๐๐๐	๔๐,๐๐๐	๔๐,๐๐๐	๔๐,๐๐๐	ร้อยละ ๘๐ ของประชาชน ที่เข้ารับการ อบรม	ประชาชนใน พื้นที่ได้รับ ความรู้ด้าน การ ช่วยเหลือ ชุมชน สถานการณ์ เกิดอัคคีภัย ได้อย่าง ถูกต้องตาม หลักวิธี ปฏิบัติ	สำนักงาน ปลัด

๕	โครงการพัฒนาศักยภาพ คณะกรรมการ เครือข่ายสภา องค์กรชุมชน ต. เกาะปันหยี่	- เพื่อพัฒนาศักยภาพ คณะกรรมการเครือข่าย สภาองค์กรชุมชน ต. เกาะปันหยี่	- คณะกรรมการ บริหารโครงการและ ภาคีเครือข่าย - มีการจัดกิจกรรม ส่งเสริมและ พัฒนาการ ดำเนินงานของกลุ่ม ปีละ ๑ กิจกรรม/ โครงการ	๒๐,๐๐๐	๒๐,๐๐๐	๒๐,๐๐๐	๒๐,๐๐๐	๒๐,๐๐๐	ร้อยละ ๘๐ ผู้เข้าร่วม กิจกรรม/ โครงการ	อปท.มีการ ดำเนินการ ส่งเสริม สนับสนุนให้ มีกิจกรรมที่ มีความ หลากหลาย ของประเภท กิจกรรมเพื่อ การพัฒนา กลุ่มสภา องค์กร ชุมชน ต. เกาะปันหยี่	สำนักงาน ปลัด
รวม ๕ โครงการ				๓๘๖,๒๐๐	๓๘๖,๒๐๐	๓๘๖,๒๐๐	๓๘๖,๒๐๐	๓๘๖,๒๐๐			

๑.๒ แผนงาน สร้างความเข้มแข็งของชุมชน

ที่	โครงการ	วัตถุประสงค์	เป้าหมาย (ผลผลิตโครงการ)	งบประมาณ					ตัวชี้วัด (KPI)	ผลที่คาดว่าจะได้รับ	หน่วยงาน รับผิดชอบหลัก
				๒๕๖๖ (บาท)	๒๕๖๗ (บาท)	๒๕๖๘ (บาท)	๒๕๖๙ (บาท)	๒๕๗๐ (บาท)			
๑	โครงการจัดทำและทบทวน/แผนพัฒนาท้องถิ่น	- เพื่อส่งเสริมให้ประชาชนมีส่วนร่วมในการพัฒนาตำบล	- จัดกิจกรรมในการประชุม เช่น ประชาคมระดับหมู่บ้าน / ตำบล ประชุม คณะกรรมการชุดต่าง ๆ อย่างน้อยปีละครั้ง	๓๐,๐๐๐	๓๐,๐๐๐	๓๐,๐๐๐	๓๐,๐๐๐	๓๐,๐๐๐	ร้อยละ ๘๐ ผู้เข้าร่วมเวทีประชาคมหมู่บ้าน / ตำบล	ครัวเรือนมีส่วนร่วมในการพัฒนาตำบล	สำนักงานปลัด
๒	โครงการส่งเสริมการเรียนรู้สำหรับผู้สูงอายุ บุคคลเข้าสู่วัยผู้สูงอายุ คนพิการ และครอบครัวตำบลเกาะปันหยี่	- เพื่อให้ผู้สูงอายุ,คนพิการได้รับความรู้ในเรื่องต่างๆที่เกี่ยวข้อง - เพื่อให้ผู้สูงอายุได้ทำกิจกรรมร่วมกัน รณรงค์ให้สังคมได้ตระหนักถึงคุณค่า ความสำคัญของ ผู้สูงอายุ คนพิการ และครอบครัว - เพื่อให้ประชาชนที่	- ผู้สูงอายุ ,บุคคลที่เข้าสู่วัยผู้สูงอายุ ,คนพิการหรือผู้ดูแลในครอบครัว - มีการจัดกิจกรรม/โครงการส่งเสริมคุณภาพชีวิตแก่ผู้สูงอายุ คนพิการและสถาบันครอบครัว อย่างน้อย ปีละ ๑ กิจกรรม/โครงการ	๕๐,๐๐๐	๕๐,๐๐๐	๕๐,๐๐๐	๕๐,๐๐๐	๕๐,๐๐๐	ร้อยละ ๘๐ ผู้เข้าร่วมกิจกรรม/โครงการ	- ผู้สูงอายุ ,คนพิการ ได้รับความรู้ในเรื่องต่างๆที่เกี่ยวข้อง - ผู้สูงอายุ ,คนพิการในตำบลเกาะปันหยี่ได้ทำกิจกรรมร่วมกัน -ประชาชนที่	สำนักงานปลัด

		กำลังเข้าสู่ ผู้สูงอายุมีความรู้ เกี่ยวกับสิทธิต่างๆที่ จะได้รับ								กำลังเข้าสู่ วัยผู้สูงอายุมี ความรู้ เกี่ยวกับสิทธิ ต่าง ๆที่จะ ได้รับ	
๓	โครงการ ครอบครัว สาน สัมพันธ์	- เพื่อให้สมาชิกใน ครอบครัวมีส่วนร่วม ในการทำกิจกรรม เพื่อสร้าง สัมพันธภาพที่ดีของ ครอบครัว	- สมาชิกใน ครอบครัว ในตำบล เกาะปันหยี - มีการจัดกิจกรรม นันทนาการ สอดแทรกความรู้ เกี่ยวกับบทบาท หน้าที่ของสมาชิกใน ครอบครัวอย่างน้อย ปีละ ๑ กิจกรรม/ โครงการ	๒๐,๐๐๐	๒๐,๐๐๐	๒๐,๐๐๐	๒๐,๐๐๐	๒๐,๐๐๐	ร้อยละ ๘๐ ผู้เข้าร่วม กิจกรรม/ โครงการ	ครอบครัวได้ ทำกิจกรรม เสริมสร้าง ความ สัมพันธ์ ร่วมกัน ก่อ เกิดสังคม ครอบครัว เข้มแข็ง	สำนักงาน ปลัด
๕	โครงการส่งเสริม กิจกรรมให้แก่ เครือข่ายสภา เด็กและเยาวชน ตำบลเกาะปัน หยี	- เพื่อส่งเสริมให้เด็ก และเยาวชนใน ตำบลเกาะปันหยีมี กิจกรรมร่วมกัน สามารถแสดง ความรู้ ความสามารถตาม ถนัดและสนใจ	- สภาเด็กและ เยาวชนตำบลเกาะ ปันหยี แกนนำเด็ก และเยาวชนตำบล และผู้นำชุมชนด้าน เด็กและเยาวชน - มีการจัดกิจกรรม เสริมสร้างเครือข่าย และพัฒนาศักยภาพ สภาเด็กและเยาวชน	๓๐,๐๐๐	๓๐,๐๐๐	๓๐,๐๐๐	๓๐,๐๐๐	๓๐,๐๐๐	ร้อยละ ๘๐ ผู้เข้าร่วม กิจกรรม/ โครงการ	แกนนำ เครือข่าย เด็กและ เยาวชน ตำบลเกาะ ปันหยีได้ทำ กิจกรรม ร่วมกัน	สำนักงาน ปลัด

			ตำบลเกาะปันหยี อย่างน้อย ปีละ ๑ กิจกรรม/โครงการ								
๖	โครงการป้องกัน และแก้ไขปัญหา ความรุนแรงต่อ เด็ก สตรี และ บุคคลใน ครอบครัว	- เพื่อให้ประชาชน รับรู้ถึงโทษทัณฑ์ และความคุ้มครอง ทางกฎหมายตาม พระราชบัญญัติ คุ้มครองแก่ ผู้ถูกระทำด้วย ความรุนแรงใน ครอบครัว พ.ศ. ๒๕๕๐	- ประชาชนตำบล เกาะปันหยี - มีการจัดกิจกรรม ให้ความรู้การ ป้องกันและแก้ไข ปัญหาความรุนแรง ต่อเด็ก สตรี และ บุคคลในครอบครัว อย่างน้อย ปีละ ๑ กิจกรรม/โครงการ	๓๐,๐๐๐	๓๐,๐๐๐	๓๐,๐๐๐	๓๐,๐๐๐	๓๐,๐๐๐	ร้อยละ ๘๐ ผู้เข้าร่วม กิจกรรม/ โครงการ	-ประชาชน ในชุมชน ตระหนักถึง ปัญหาความ รุนแรง และ มีส่วนร่วมใน การป้องกัน เฝ้าระวัง และแก้ไข ปัญหา	สำนักงาน ปลัด
๗	โครงการส่งเสริม และพัฒนาสตรี ตำบลเกาะปัน หยี	- เพื่อให้สตรี ผู้นำ สตรีและกลุ่มสตรีมี ความรู้ด้านสิทธิและ หน้าที่ของสตรี	- สตรี ผู้นำด้านสตรี และกลุ่มสตรี ใน ตำบลเกาะปันหยี - มีการจัดกิจกรรม ส่งเสริมและ พัฒนาการ ดำเนินงานของกลุ่ม สตรี ปีละ ๑ กิจกรรม/โครงการ	๔๐,๐๐๐	๔๐,๐๐๐	๔๐,๐๐๐	๔๐,๐๐๐	๔๐,๐๐๐	ร้อยละ ๘๐ ผู้เข้าร่วม กิจกรรม/ โครงการ	สตรี ผู้นำ สตรีและ กลุ่มสตรี มี ความรู้ด้าน สิทธิและ หน้าที่ของ สตรี	สำนักงาน ปลัด

๘	โครงการ ขับเคลื่อนการ พัฒนาตามหลัก ปรัชญาของ เศรษฐกิจ พอเพียง	- เพื่อส่งเสริมการ ดำรงชีวิตตาม แนวคิดหลัก เศรษฐกิจพอเพียง แก่ เยาวชนและ ประชาชน	- ประชาชนในตำบล เกาะปันหยี - มีการจัดกิจกรรม เพื่อส่งเสริมการ ดำรงชีวิตตาม แนวคิดหลัก เศรษฐกิจพอเพียง แก่ประชาชน อย่าง น้อย ปีละ ๑ กิจกรรม/โครงการ	๒๐,๐๐๐	๒๐,๐๐๐	๒๐,๐๐๐	๒๐,๐๐๐	๒๐,๐๐๐	ร้อยละ ๘๐ ผู้เข้าร่วม กิจกรรม/ โครงการ	ประชาชน ตำบลเกาะ ปันหยียึด หลัก เศรษฐกิจ พอเพียงใน การ ดำรงชีวิต สามารถลด รายจ่าย เพิ่มรายได้ ในครัวเรือน	สำนักงาน ปลัด
๙	โครงการรับฟัง ความคิดเห็น จากผู้มีส่วน เกี่ยวข้องใน กระบวนการ ตรา ทบพวน และแก้ไข เพิ่มเติม ข้อบัญญัติ ท้องถิ่น	- เพื่อส่งเสริมให้ผู้มี ส่วนเกี่ยวข้องได้ แสดงความคิดเห็น ในกระบวนการตรา ทบพวน และแก้ไข เพิ่มเติม ข้อบัญญัติ ท้องถิ่น	- จัดกิจกรรมในการ ประชุม เช่น รับฟัง ความคิดเห็นระดับ หมู่บ้าน ระดับตำบล หรือคณะกรรมการ ชุดต่าง ๆ อย่างน้อย ปีละครั้ง	๕,๐๐๐	๕,๐๐๐	๕,๐๐๐	๕,๐๐๐	๕,๐๐๐	ร้อยละ ๘๐ ของผู้ที่เข้า ร่วมโครงการ	สามารถนำ ความ ความคิด เห็นจากผู้มี ส่วน เกี่ยวข้อง ดังกล่าว ไป ประกอบใน กระบวนการ จัดทำ ข้อบัญญัติ	สำนักงาน ปลัดฯ
๑๐	โครงการจัดทำ และติดตาม แผนปฏิบัติการ ป้องกันและ	- เพื่อจัดให้มี แผนปฏิบัติการป้องกัน และปราบปรามการ ทุจริตขององค์การ	- จัดกิจกรรมใน พื้นที่ตำบลเกาะปัน หยี จำนวน ๑ ครั้ง จำนวน ๔๐ คน	๕,๐๐๐	๕,๐๐๐	๕,๐๐๐	๕,๐๐๐	๕,๐๐๐	ร้อยละ ๘๐ ของกิจกรรมที่ ได้ดำเนินการ ตาม	- มีแผน ปฏิบัติการ ป้องกันและ ปราบปราม	สำนักงาน ปลัดฯ

	ปราบปรามการทุจริต	บริหารส่วนตำบล เกาะปันหยี และมี การดำเนินการตาม แผนปฏิบัติการฯ ดังกล่าว							แผนปฏิบัติ การฯ	การทุจริต ของ อบต. เกาะปันหยี และสามารถ ดำเนินการ ตามแผนฯ ดังกล่าว	
๑๑	โครงการอบรม ให้ความรู้ เกี่ยวกับข้อ กฎหมายทั่วไป และอำนาจ หน้าที่ในการ ดำเนินงานของ องค์การบริหาร ส่วนตำบล	- เพื่อส่งเสริม และจัดให้มีการ ฝึกอบรมให้ความรู้ที่ เกี่ยวกับข้อกฎหมาย และอำนาจหน้าที่ ขององค์การบริหาร ส่วนตำบล ให้แก่ประชาชน	- จัดกิจกรรมใน พื้นที่รับผิดชอบ จำนวน ๑ ครั้ง จำนวน ๔๐ คน หรือ มากกว่านั้นขึ้น ไป	๕,๐๐๐	๕,๐๐๐	๕,๐๐๐	๕,๐๐๐	๕,๐๐๐	ร้อยละ ๘๐ ของผู้ที่เข้า ร่วมโครงการ	ประชาชน และกลุ่มเป้า หมายได้เข้า รับฟังให้ ความรู้ สามารถ นำไปใช้ ประโยชน์ใน ชีวิตประจำ วันได้	สำนักงาน ปลัดฯ
รวม ๑๑ โครงการ				๒๓๕,๐๐๐	๒๓๕,๐๐๐	๒๓๕,๐๐๐	๒๓๕,๐๐๐	๒๓๕,๐๐๐			

๑.๓ แผนงาน สังคมสงเคราะห์

แบบ ผ.๑๒

ที่	โครงการ	วัตถุประสงค์	เป้าหมาย (ผลผลิตโครงการ)	งบประมาณ					ตัวชี้วัด (KPI)	ผลที่คาดว่าจะ ได้รับ	หน่วยงาน รับผิดชอบ หลัก
				๒๕๖๖ (บาท)	๒๕๖๗ (บาท)	๒๕๖๘ (บาท)	๒๕๖๙ (บาท)	๒๕๗๐ (บาท)			
๑	โครงการให้ความช่วยเหลือประชาชนด้านการส่งเสริมและพัฒนาคุณภาพชีวิต	- เพื่อการให้ความช่วยเหลือประชาชนด้านการส่งเสริมและพัฒนาคุณภาพชีวิต นอกจากกรณีการช่วยเหลือด้านสาธารณภัยฉุกเฉิน	- ประชาชนประสบปัญหาทางสังคม ผู้ด้อยโอกาส ผู้สูงอายุ คนพิการที่อยู่ในสภาวะยากลำบาก กลุ่มเปราะบาง ในตำบลเกาะป็นหยี ตามบัญชีการขึ้นทะเบียนขององค์การบริหารส่วนตำบลเกาะป็นหยี	๑๐๐,๐๐๐	๑๐๐,๐๐๐	๑๐๐,๐๐๐	๑๐๐,๐๐๐	๑๐๐,๐๐๐	ประชาชนตามที่คณะกรรมการพิจารณาได้รับความช่วยเหลือด้านการส่งเสริมและพัฒนาคุณภาพชีวิตที่ประสบปัญหาความเดือดร้อนได้รับการช่วยเหลือร้อยละ ๙๐	อปท.สามารถให้ความช่วยเหลือประชาชนที่ได้รับความเดือดร้อนหรือไม่สามารถช่วยเหลือตนเองได้ในการดำรงชีพเพื่อให้การช่วยเหลือประชาชนในระดับเขตพื้นที่หรือท้องถิ่นตามอำนาจหน้าที่ของ อปท.	สำนักงานปลัด
รวม ๑ โครงการ				๑๐๐,๐๐๐	๑๐๐,๐๐๐	๑๐๐,๐๐๐	๑๐๐,๐๐๐	๑๐๐,๐๐๐			

๑.๔ แผนงาน งบกลาง

แบบ ผ.๐๒

ที่	โครงการ	วัตถุประสงค์	เป้าหมาย (ผลผลิต โครงการ)	งบประมาณ					ตัวชี้วัด (KPI)	ผลที่คาดว่าจะได้รับ	หน่วยงาน รับผิดชอบ หลัก
				๒๕๖๖ (บาท)	๒๕๖๗ (บาท)	๒๕๖๘ (บาท)	๒๕๖๙ (บาท)	๒๕๗๐ (บาท)			
๑	เบี้ยยังชีพ ผู้สูงอายุ	- เพื่อจ่ายเป็นเงิน สงเคราะห์เบี้ยยังชีพ ผู้สูงอายุ (เงินอุดหนุน ทั่วไปโครงการสร้าง หลักประกันรายได้แก่ ผู้สูงอายุ) ในเขตองค์การ บริหารส่วนตำบลเกาะป็น หยีที่มีสิทธิและคุณสมบัติ ครบถ้วนตามหลักเกณฑ์ ระเบียบกระทรวงมหาดไทย ว่าด้วยหลักเกณฑ์การ จ่ายเงินเบี้ยยังชีพผู้สูงอายุ ขององค์การปกครองส่วน ท้องถิ่นพ.ศ. ๒๕๕๒ - ฉบับ ที่ ๔ พ.ศ. ๒๕๖๒ ที่ได้ขึ้น ทะเบียนไว้แล้วโดยจ่าย อัตราเบี้ยยังชีพรายเดือน แบบขั้นบันไดสำหรับ ผู้สูงอายุ	- ผู้สูงอายุที่ได้ ขึ้นทะเบียน ขอรับเงิน เบี้ยยังชีพไว้กับ องค์กรปกครอง ส่วน ท้องถิ่น ตาม ประกาศรายชื่อ ประจำปี งบประมาณ	๔,๖๐๔,๔๐๐	๔,๘๓๔,๖๒๐	๕,๐๗๖,๓๕๑	๕,๓๓๐,๑๖๘	๕,๕๙๖,๖๗๖	ผู้สูงอายุที่ได้ ขึ้นทะเบียน ขอรับเงิน เบี้ยยังชีพไว้ กับองค์กร ปกครองส่วน ท้องถิ่น ตาม ประกาศ รายชื่อประจำ ปีงบประมาณ ได้รับเงิน ครบถ้วน ๑๐๐ %	ผู้สูงอายุ ได้รับเงิน สงเคราะห์ เบี้ยยังชีพ ผู้สูงอายุ ใน การดำรง ชีพ	สำนักงาน ปลัด
๒	เบี้ยยังชีพความ พิการ	- เพื่อจ่ายเป็นเงิน สงเคราะห์เบี้ยยังชีพคน พิการและทุพพลภาพ ใน	- คนพิการและ ทุพพลภาพที่ได้ ขึ้นทะเบียน	๑,๙๓๒,๐๐๐	๒,๑๒๔,๐๐๐	๒,๓๑๖,๐๐๐	๒,๕๐๘,๐๐๐	๒,๗๐๐,๐๐๐	คนพิการและ ทุพพลภาพ ที่ ได้ขึ้นทะเบียน	คนพิการ และทุพพล	สำนักงาน ปลัด

		เขตองค์การบริหารส่วนตำบลเกาะปันหยี่ ที่มีสิทธิและคุณสมบัติครบถ้วนตามหลักเกณฑ์ระเบียบกระทรวงมหาดไทยว่าด้วยหลักเกณฑ์การจ่ายเบี้ยความพิการให้คนพิการขององค์การปกครองส่วนท้องถิ่น พ.ศ. ๒๕๕๓ - ฉบับที่ ๔ พ.ศ. ๒๕๖๒ ที่ได้ขึ้นทะเบียนไว้แล้ว	ขอรับเงินเบี้ยยังชีพไว้กับองค์กรปกครองส่วนท้องถิ่น ตามประกาศรายชื่อประจำปีงบประมาณ						ขอรับเงินเบี้ยยังชีพไว้กับองค์กรปกครองส่วนท้องถิ่น ตามประกาศรายชื่อประจำปีงบประมาณ ได้รับเงินครบถ้วน ๑๐๐ %	ภาพ ได้รับเงินสงเคราะห์เบี้ยยังชีพในการดำรงชีพ	
๓	เบี้ยยังชีพผู้ป่วยเอดส์	- เพื่อจ่ายเป็นเบี้ยยังชีพผู้ป่วยเอดส์ที่แพทย์รับรองและได้ทำการวินิจฉัยแล้ว ตามระเบียบกระทรวงมหาดไทยว่าด้วยการจ่ายเงินสงเคราะห์เบี้ยยังชีพขององค์กรปกครองส่วนท้องถิ่น พ.ศ. ๒๕๔๘	- ผู้ป่วยเอดส์ที่แพทย์รับรองและได้ทำการวินิจฉัยแล้ว ที่ได้ขึ้นทะเบียนขอรับเงินเบี้ยยังชีพไว้กับองค์กรปกครองส่วนท้องถิ่น	๓๐,๐๐๐	๓๐,๐๐๐	๓๐,๐๐๐	๓๐,๐๐๐	๓๐,๐๐๐	ผู้ป่วยเอดส์ ที่ได้ขึ้นทะเบียนขอรับเงินเบี้ยยังชีพไว้กับองค์กรปกครองส่วนท้องถิ่น ได้รับเงินครบถ้วน ๑๐๐ %	ผู้ป่วยเอดส์ ได้รับเงินสงเคราะห์เบี้ยยังชีพในการดำรงชีพ	สำนักงานปลัด
รวม ๓ โครงการ				๖,๕๖๖,๔๐๐	๖,๙๘๘,๖๒๐	๗,๔๒๒,๓๕๑	๗,๘๖๘,๑๖๘	๘,๓๒๖,๖๗๖			

ก ยุทธศาสตร์พัฒนาจังหวัดที่ ๔ ยุกระดับคุณภาพที่ดีความมั่นคงปลอดภัยเพื่อสร้างสังคมให้มั่นคงและน่าอยู่

ข ยุทธศาสตร์การพัฒนาขององค์กรปกครองส่วนท้องถิ่นในเขตจังหวัดที่ ๓ พัฒนาคุณภาพชีวิต การศึกษา กีฬา และสิ่งแวดล้อม

๒ ยุทธศาสตร์การพัฒนาเศรษฐกิจ

๒.๑ แผนงาน สร้างความเข้มแข็งของชุมชน

ที่	โครงการ	วัตถุประสงค์	เป้าหมาย (ผลผลิต โครงการ)	งบประมาณ					ตัวชี้วัด (KPI)	ผลที่คาดว่าจะได้รับ	หน่วยงาน รับผิดชอบ หลัก
				๒๕๖๖ (บาท)	๒๕๖๗ (บาท)	๒๕๖๘ (บาท)	๒๕๖๙ (บาท)	๒๕๗๐ (บาท)			
๑	โครงการส่งเสริม พัฒนากลุ่ม อาชีพตำบล เกาะ ปันหยี	- เพื่อส่งเสริม สนับสนุนและ พัฒนาการ ดำเนินงานของ กลุ่มอาชีพใน ตำบลเกาะปันหยี - เพื่อยกระดับ และพัฒนา คุณภาพชีวิตของ ประชาชนใน ท้องถิ่น	- กลุ่มอาชีพ กลุ่ม เกษตรกร และ กลุ่มวิสาหกิจ ฯลฯ ในตำบลเกาะปัน หยี - มีการจัดกิจกรรม ส่งเสริมและ พัฒนากลุ่มอาชีพ อย่างน้อย ปีละ ๑ กิจกรรม/โครงการ	๔๐,๐๐๐	๔๐,๐๐๐	๔๐,๐๐๐	๔๐,๐๐๐	๔๐,๐๐๐	ร้อยละ ๘๐ ผู้เข้าร่วม กิจกรรม/ โครงการ	- กลุ่มอาชีพ และกลุ่ม วิสาหกิจ ฯลฯ เกิด การพัฒนา ศักยภาพ ด้านการ ผลิต การตลาด และการ บริหาร จัดการ -ประชาชน ในตำบล เกาะปันหยี มีอาชีพและ เพิ่มรายได้	สำนักงาน ปลัด

										ให้แก่ ครอบครัว	
๒	โครงการพัฒนา ผลิตภัณฑ์สินค้า ชุมชน	- เพื่อส่งเสริมและ ถ่ายทอดความรู้ ด้านการพัฒนา ผลิตภัณฑ์และการ บรรจุภัณฑ์เพื่อ เพิ่มมูลค่าของ สินค้า - เพื่อส่งเสริมและ พัฒนายกระดับ มาตรฐานสินค้า ชุมชน - เพื่อส่งเสริม อาชีพและรายได้ ให้แก่ประชาชน	- กลุ่มอาชีพ กลุ่ม สตรี กลุ่ม เกษตรกร และ ประชาชนในตำบล เกาะปันหยี - มีการจัด กิจกรรม/โครงการ ฝึกอบรมพัฒนา ผลิตภัณฑ์ บรรจุ ภัณฑ์ การส่งเสริม และพัฒนา ยกระดับมาตรฐาน สินค้าชุมชนอย่าง น้อยปีละ ๑ กิจกรรม/โครงการ	๔๐,๐๐๐	๔๐,๐๐๐	๔๐,๐๐๐	๔๐,๐๐๐	๔๐,๐๐๐	ร้อยละ ๘๐ ผู้เข้าร่วม กิจกรรม/ โครงการ	- กลุ่มอาชีพ สามารถ พัฒนาสินค้า ของกลุ่ม OTOP หรือ สินค้าชุมชน ให้มีคุณภาพ มีการพัฒนา สินค้าใน รูปแบบที่ หลากหลาย - กลุ่ม อาชีพ สามารถ พัฒนา มาตรฐาน ของบรรจุ ภัณฑ์และ ผลิตภัณฑ์ ชุมชนให้มี มูลค่าเพิ่ม	สำนักงาน ปลัด
๓	โครงการจัดทำ สื่อ ประชาสัมพันธ์ กลุ่มอาชีพ และ ผลิตภัณฑ์สินค้า	- เพื่อเป็นการ ส่งเสริมด้าน การตลาดแก่กลุ่ม อาชีพ และ ผลิตภัณฑ์สินค้า	- กลุ่มอาชีพ กลุ่ม สตรี กลุ่ม เกษตรกร ผลิตภัณฑ์สินค้า ชุมชน แหล่ง	๑๐,๐๐๐	๑๐,๐๐๐	๑๐,๐๐๐	๑๐,๐๐๐	๑๐,๐๐๐	ประเภทสื่อ ประชาสัมพันธ์ กลุ่มอาชีพ และผลิตภัณฑ์	กลุ่มอาชีพ และกลุ่ม ผลิตภัณฑ์ สินค้า สามารถ	สำนักงาน ปลัด

	ชุมชน	ชุมชนในตำบล เกาะปันหยี	ท่องเที่ยวในตำบล เกาะปันหยีมีสื่อ ประชาสัมพันธ์ ผ่านสื่อต่างๆเช่น แผ่นพับ,เวปไซด์ ,โปสเตอร์ ฯลฯ						ชุมชน เช่น แผ่นพับ โปสเตอร์ สื่อวี ดิทัศน์ ฯลฯ	สร้างโอกาส การแข่งขัน ด้าน การตลาด ส่งเสริม พัฒนา เครือข่าย การผลิต การตลาดได้	
๔	โครงการส่งเสริม และสนับสนุน การเลี้ยงปูม้า และปูทะเล	- เพื่อส่งเสริมและ ให้ความรู้เกี่ยวกับ การเลี้ยงปูม้าและ ปูทะเล - เพื่อส่งเสริม อาชีพและรายได้ ให้แก่ประชาชน หมู่ที่ ๒ - ๔	- ประชาชนใน ตำบลเกาะปันหยี - มีการจัด กิจกรรม/โครงการ ฝึกอบรมส่งเสริม อย่างน้อยปีละ ๑ กิจกรรม/โครงการ	๓๐,๐๐๐	๓๐,๐๐๐	๓๐,๐๐๐	๓๐,๐๐๐	๓๐,๐๐๐	ร้อยละ ๘๐ ผู้เข้าร่วม กิจกรรม/ โครงการ	อปท. มีการ ดำเนินการ ส่งเสริม สนับสนุนให้ เกิดกลุ่ม อาชีพและ รายได้แก่ ประชาชนใน พื้นที่ ต. เกาะปันหยี	สำนักงาน ปลัด
รวม ๔ โครงการ				๑๒๐,๐๐๐	๑๒๐,๐๐๐	๑๒๐,๐๐๐	๑๒๐,๐๐๐	๑๒๐,๐๐๐			

ก ยุทธศาสตร์พัฒนาจังหวัดที่ ๔ ยุกระดับคุณภาพที่ดีความมั่นคงปลอดภัยเพื่อสร้างสังคมให้มั่นคงและน่าอยู่

ข ยุทธศาสตร์การพัฒนาขององค์กรปกครองส่วนท้องถิ่นในเขตจังหวัดที่ ๔ ยุกระดับคุณภาพที่ดีความมั่นคงปลอดภัยเพื่อสร้างสังคมให้มั่นคงและน่าอยู่

๓ ยุทธศาสตร์การพัฒนาการศึกษา ศาสนา ประเพณี และวัฒนธรรม

๓.๑ แผนงาน การศึกษา

ที่	โครงการ	วัตถุประสงค์	เป้าหมาย (ผลผลิต โครงการ)	งบประมาณและที่ผ่านมา					ตัวชี้วัด (KPI)	ผลที่คาดว่าจะได้รับ	หน่วยงาน รับผิดชอบหลัก
				๒๕๖๖ (บาท)	๒๕๖๗ (บาท)	๒๕๖๘ (บาท)	๒๕๖๙ (บาท)	๒๕๗๐ (บาท)			
๑	โครงการสนับสนุนค่าใช้จ่ายบริหารสถานศึกษา	- เพื่อส่งเสริมการพัฒนาเด็กให้เหมาะสมตามวัย จากการสนับสนุน -ค่าอาหารกลางวัน -ค่าจัดการเรียนการสอน -ค่าหนังสือเรียน -ค่าเครื่องแบบนักเรียน -ค่ากิจกรรมพัฒนาผู้เรียน	- เด็กเล็กในศพด.จำนวน ๔๗ คน	๗๕๐,๐๐๐	๗๕๐,๐๐๐	๗๕๐,๐๐๐	๗๕๐,๐๐๐	๗๕๐,๐๐๐	เด็กเล็กทุกคนได้รับการส่งเสริมพัฒนาการให้เหมาะสมตามวัย	เด็กเล็กได้รับการส่งเสริมครบทุกด้าน	กองการศึกษาฯ
๒	โครงการจัดกิจกรรมวันแม่	- เพื่อให้ครูผู้ปกครอง และเด็กได้ทำกิจกรรมร่วมกันเกิดความสัมพันธ์ที่ดีต่อกัน	- ครู เด็กเล็ก ผู้ปกครอง	๔,๐๐๐	๔,๐๐๐	๔,๐๐๐	๔,๐๐๐	๔,๐๐๐	ร้อยละ ๘๐ ผู้เข้าร่วมโครงการ	เกิดความสัมพันธ์ที่ดีต่อกันระหว่างครู เด็ก ผู้ปกครอง	กองการศึกษาฯ/ศพด.

๓	โครงการศึกษา แหล่งเรียนรู้ของเด็กปฐมวัย	- เพื่อเพิ่มทักษะ และส่งเสริมให้เด็ก ได้เรียนรู้นอก สถานที่	- เด็กเล็กใน ศพด.ทั้ง ๔ ศูนย์	๒๐,๐๐๐	๒๐,๐๐๐	๒๐,๐๐๐	๒๐,๐๐๐	๒๐,๐๐๐	ร้อยละ ๘๐ ของเด็กที่ได้ เรียนรู้นอก สถานที่	เด็กเล็ก ได้รับการ พัฒนาและ เพิ่มทักษะ การเรียนรู้ มากยิ่งขึ้น	กองการศึกษาฯ
๔	วัสดุการศึกษา	- เพื่อส่งเสริม พัฒนาการเรียนรู้	- ศูนย์พัฒนา เด็กเล็กใน สังกัด ๔ ศูนย์	๔๐,๐๐๐	๔๐,๐๐๐	๔๐,๐๐๐	๔๐,๐๐๐	๔๐,๐๐๐	จำนวน ศพด.ที่ได้รับ วัสดุ การศึกษา	มีวัสดุ การศึกษา อย่าง เพียงพอ	กองการศึกษาฯ
๕	โครงการจัดงาน วันเด็กแห่งชาติ	- เพื่อส่งเสริมให้ เด็กมีพัฒนาการที่ดี กล้าแสดงออก รู้ และเข้าใจหน้าที่ ของตนเอง	- จัดกิจกรรม ส่งเสริมให้เด็ก มีพัฒนาการที่ ดี กล้า แสดงออก รู้ และเข้าใจ หน้าที่ของ ตนเอง	๕๐,๐๐๐	๕๐,๐๐๐	๕๐,๐๐๐	๕๐,๐๐๐	๕๐,๐๐๐	ร้อยละ ๘๐ ของเด็กที่ ได้รับการ ส่งเสริมให้มี พัฒนาการที่ ดี	เด็กมีความ กล้า แสดงออก รู้ และเข้าใจ หน้าที่ของ ตนเอง สนุกสนาน เพลิดเพลิน	กองการศึกษาฯ
๖	โครงการที่อ่าน หนังสือ ท่องถิ่น รักการอ่าน	- เพื่อสร้าง พฤติกรรมการอ่าน และสร้างโอกาสใน การเข้าถึงหนังสือ ของประชาชนใน ชุมชน	- จัดทำและ ปรับปรุงที่อ่าน หนังสือ ท้องถิ่นรักการ อ่านจำนวน ๑ แห่ง	๑๐,๐๐๐	๑๐,๐๐๐	๑๐,๐๐๐	๑๐,๐๐๐	๑๐,๐๐๐	จำนวนที่ อ่านหนังสือ ท้องถิ่นรัก การอ่าน	เด็ก เยาวชน และ ประชาชนมี โอกาสเข้าถึง การอ่าน หนังสือมาก ยิ่งขึ้น	กองการศึกษาฯ

๗	โครงการก่อสร้าง ศูนย์พัฒนาเด็ก เล็กขนาดไม่เกิน ๕๐ คน (สธ. ศพด.๑) แบบ ตอกเสาเข็ม หมู่ที่ ๒ ต.เกาะ ปันหยี อ.เมือง พังงา จ.พังงา กรมส่งเสริม ปกครองส่วน ท้องถิ่นกระทรวง มหาดไทย	- เพื่อให้มีอาคาร ศูนย์พัฒนาเด็กเล็ก ที่ได้มาตรฐาน	- ก่อสร้าง อาคารศูนย์ พัฒนาเด็กเล็ก ขนาดไม่เกิน ๕๐ คน (สธ. ศพด.๑) แบบ ตอกเสาเข็ม ตามแบบกรม ส่งเสริม ปกครองส่วน ท้องถิ่น กระทรวงมหา ดไทย	๑,๖๕๒,๐๐๐	๑,๖๕๒,๐๐๐	-	-	-	จำนวน อาคารศูนย์ พัฒนาเด็ก เล็กเพิ่มขึ้น	มีอาคาร ศูนย์พัฒนา เด็กเล็กที่ได้ มาตรฐาน	กองการศึกษา
๘	อาหารเสริม(นม)	- เพื่อให้เด็กได้ บริโภคอาหารเสริม (นม) ครบถ้วน	- นักเรียน โรงเรียนสพฐ. และเด็กเล็ก ศพด.ในเขต	๙๕๐,๐๐๐	๙๕๐,๐๐๐	๙๕๐,๐๐๐	๙๕๐,๐๐๐	๙๕๐,๐๐๐	เด็กได้รับ อาหารเสริม (นม) ครบ ทุกคน	เด็กมี สุขภาพที่ แข็งแรงและ สมบูรณ์	กองการศึกษา
๙	โครงการอุดหนุน ค่าอาหาร กลางวันให้กับ โรงเรียนสังกัด สพฐ.ในเขตตำบล	- เพื่อให้เด็กได้ บริโภคอาหารที่ เพียงพอ ถูก หลักโภชนาการ	- เด็กนักเรียน โรงเรียน สพฐ. ในเขตตำบล	๑,๕๐๐,๐๐๐	๑,๕๐๐,๐๐๐	๑,๕๐๐,๐๐๐	๑,๕๐๐,๐๐๐	๑,๕๐๐,๐๐๐	เด็กที่ได้ บริโภค อาหาร กลางวันครบ ทุกคน	เด็กได้ บริโภค อาหารที่ เพียงพอ ถูก หลัก โภชนาการ	กองการศึกษา ศพด.
รวม ๙ โครงการ				๔,๙๗๖,๐๐๐	๔,๙๗๖,๐๐๐	๓,๓๒๔,๐๐๐	๓,๓๒๔,๐๐๐	๓,๓๒๔,๐๐๐			

๓.๒ แผนงาน การศาสนา วัฒนธรรมและนันทนาการ

ที่	โครงการ	วัตถุประสงค์	เป้าหมาย (ผลผลิตโครงการ)	งบประมาณและที่ผ่านมา					ตัวชี้วัด (KPI)	ผลที่คาดว่าจะได้รับ	หน่วยงาน รับผิดชอบหลัก
				๒๕๖๖ (บาท)	๒๕๖๗ (บาท)	๒๕๖๘ (บาท)	๒๕๖๙ (บาท)	๒๕๗๐ (บาท)			
๑	โครงการส่งเสริม ประสบการณ์ เรียนรู้โดยภูมิ ปัญญาท้องถิ่น	- เพื่อให้เด็กและ เยาวชนได้รับการ อบรมคุณธรรมและ จริยธรรมรวมทั้งภูมิ ปัญญาท้องถิ่น	- ศพด.สังกัด องค์การบริหารส่วน ตำบลเกาะปันหยี ๔ แห่ง	๒๐,๐๐๐	๒๐,๐๐๐	๒๐,๐๐๐	๒๐,๐๐๐	๒๐,๐๐๐	ร้อยละ ๘๐ ผู้เข้าร่วม โครงการ	เด็กได้รับ การอบรม คุณธรรม จริยธรรม และภูมิ ปัญญา ท้องถิ่น	กองการศึกษา
๒	โครงการค่าย อบรมจริยธรรม เยาวชนภาคฤดู ร้อน	- เพื่อส่งเสริม คุณธรรม จริยธรรม ให้แก่เยาวชน	- จัดอบรมจริยธรรม ให้แก่เยาวชน จำนวน ๑ ครั้ง/ต่อปี	๑๕๐,๐๐๐	๑๕๐,๐๐๐	๑๕๐,๐๐๐	๑๕๐,๐๐๐	๑๕๐,๐๐๐	ร้อยละ ๘๐ ของเยาวชน ที่เข้าร่วม โครงการ	เยาวชนได้ ปฏิบัติตามมี คุณธรรม จริยธรรม ตามหลักคำ สอนของ ศาสนา	กองการศึกษา
๓	โครงการ ฝึกอบรม จริยธรรม รวมภวอน	- เพื่อส่งเสริม สนับสนุนศาสนา ประเพณีและ วัฒนธรรมท้องถิ่น	- จัดอบรมหลัก ศาสนาอิสลาม แก่ ประชาชนในตำบล จำนวน ๑ ครั้ง ใน เดือนรอมฎอน	๑๕๐,๐๐๐	๑๕๐,๐๐๐	๑๕๐,๐๐๐	๑๕๐,๐๐๐	๑๕๐,๐๐๐	ร้อยละ ๘๐ ของ ประชาชนที่ เข้าร่วม โครงการ	ประชาชนได้ ปฏิบัติตาม หลักคำสอน ของศาสนา ที่ถูกต้อง	กองการศึกษา

๔	โครงการส่งเสริมการสอนหลักศาสนาอิสลาม	- เพื่อส่งเสริมการสอนหลักศาสนาอิสลาม และกิจกรรมทางศาสนาให้กับเยาวชนตำบลเกาะป็นหยีให้แก่เด็กในตำบลเกาะป็นหยีที่นับถือศาสนาอิสลาม อายุ ๗-๑๖ ปี หมู่ที่ ๑ - ๔	- วิทยากรสอนหลักศาสนาอิสลามในตำบล จำนวน ๑๕ คน	๓๐๐,๐๐๐	๓๐๐,๐๐๐	๓๐๐,๐๐๐	๓๐๐,๐๐๐	๓๐๐,๐๐๐	เยาวชนที่เข้าร่วมโครงการสอบผ่านหลักสูตรฟรีดูอื่นไม่น้อยกว่าร้อยละ ๘๐	เยาวชนได้รับการปลูกฝังหลักศาสนาอิสลาม	กองการศึกษาฯ
๕	โครงการส่งเสริมประเพณีลอยกระทง	- เพื่อให้เด็กและเยาวชน ประชาชนตระหนักถึงความสำคัญของประเพณีลอยกระทง	- จัดกิจกรรมส่งเสริมประเพณีลอยกระทง จำนวน ๑ ครั้ง/ต่อปี	๑๐,๐๐๐	๑๐,๐๐๐	๑๐,๐๐๐	๑๐,๐๐๐	๑๐,๐๐๐	ร้อยละ ๘๐ ผู้เข้าร่วมโครงการ	เด็กและเยาวชน ประชาชนตระหนักถึงความสำคัญของประเพณีลอยกระทง	กองการศึกษาฯ
๖	โครงการอนุรักษ์ศิลปะและภูมิปัญญาท้องถิ่น	- เพื่อส่งเสริมให้ประชาชนได้อนุรักษ์ศิลปะและภูมิปัญญาท้องถิ่น	- จัดกิจกรรมอนุรักษ์ศิลปะและภูมิปัญญาท้องถิ่นแก่ประชาชนในตำบล จำนวน ๑ ครั้ง/ต่อปี	๑๕,๐๐๐	๑๕,๐๐๐	๑๕,๐๐๐	๑๕,๐๐๐	๑๕,๐๐๐	ร้อยละ ๘๐ ผู้เข้าร่วมโครงการ	ศิลปะและภูมิปัญญาท้องถิ่นได้รับการอนุรักษ์ไว้ให้อยู่สืบไป	กองการศึกษาฯ
๗	โครงการปรับปรุงพื้นที่กุโบร์ หมู่ที่ ๒	- เพื่อเพิ่มพื้นที่ฝังศพของประชาชนในพื้นที่ หมู่ที่ ๒	- ปริมาณงานถมทราย พื้นที่ ๙๒๔ ตารางเมตร	๗๘๕,๕๐๐	-	-	-	-	จำนวนพื้นที่ฝังศพเพิ่มขึ้น	ที่มีพื้นที่ฝังศพเพียงพอ	กองการศึกษาฯ/ กองช่าง

			(ตามแบบรูป รายการละเอียด ของอบต.)							และ ทันเวลา ตาม ข้อกำหนด ของ ศาสนา	
๘	โครงการ ก่อสร้างเสาชง หน้าโรงเรียน สอนศาสนา หมู่ที่ ๔	- เพื่อให้อาคารมี องค์ประกอบที่ ครบถ้วน	- ปริมาณงาน เสาชงสูง ๑๑.๐๐ เมตร พร้อมฐาน คอนกรีต จำนวน ๑ ต้น	๖๙,๐๐๐	-	-	-	-	มีเสาชง เพิ่มขึ้น	อาคาร ศูนย์อบรม จริยธรรม มี องค์ประก อบที่ ครบถ้วน สมบูรณ์ มากขึ้น	กอง การศึกษา/ กองช่าง
รวม ๘ โครงการ				๑,๔๙๙,๕๐๐	๖๔๕,๐๐๐	๖๔๕,๐๐๐	๖๔๕,๐๐๐	๖๔๕,๐๐๐			

ก ยุทธศาสตร์พัฒนาจังหวัดที่ ๔ ยุกระดับคุณภาพที่ดีความมั่นคงปลอดภัยเพื่อสร้างสังคมให้น่าอยู่

ข ยุทธศาสตร์การพัฒนาขององค์กรปกครองส่วนท้องถิ่นในเขตจังหวัดที่ ๓ พัฒนาคุณภาพชีวิต การศึกษา กีฬา และสิ่งแวดล้อม

๔ ยุทธศาสตร์การพัฒนาการเมืองการบริหาร

๔.๑ แผนงาน บริหารงานทั่วไป

ที่	โครงการ	วัตถุประสงค์	เป้าหมาย (ผลผลิตโครงการ)	งบประมาณและที่ผ่านมา					ตัวชี้วัด (KPI)	ผลที่คาดว่าจะได้รับ	หน่วยงาน รับผิดชอบหลัก
				๒๕๖๖ (บาท)	๒๕๖๗ (บาท)	๒๕๖๘ (บาท)	๒๕๖๙ (บาท)	๒๕๗๐ (บาท)			
๑	ค่าใช้จ่าย สำหรับการ เลือกตั้งนายก องค์การ บริหารส่วน ตำบลและ สมาชิกสภา องค์การ บริหารส่วน ตำบล	๑. เพื่อให้การเลือกตั้ง นายกองค์การบริหารส่วน ตำบลและสมาชิกสภา องค์การบริหารส่วนตำบล เป็นไปตามกฎหมายว่า ด้วยการเลือกตั้งฯ ๒. เพื่อช่วยเกลี่ยและ อำนวยความสะดวกใน การจัดการเลือกตั้ง นายกองค์การบริหาร ส่วนตำบลและสมาชิก สภาองค์การบริหาร ส่วนตำบล	- ได้ดำเนินการจัด ให้มีการเลือกตั้ง นายกองค์การ บริหารส่วนตำบล และสมาชิกสภา องค์การบริหารส่วน ตำบล ตำบลเกาะ ปันหยี (กรณีที่ต้อง มีการจัดการ เลือกตั้ง) ตามที่ กฎหมายกำหนด	๓๐๐,๐๐๐	-	-	-	-	การจัดการ เลือกตั้งนายก องค์การ บริหารส่วน ตำบลและ สมาชิกสภา องค์การ บริหารส่วน ตำบล ตำบล เกาะปันหยี เป็นไปตาม กฎหมายและ ระเบียบ หนังสือสั่งการ	๑. องค์การ บริหารส่วน ตำบลเกาะ ปันหยีมี นายก องค์การ บริหารส่วน ตำบลและ สมาชิกสภา องค์การ บริหารส่วน ตำบล ตามที่ กำหนด ๒. ประชาชน ที่เข้าร่วม	สำนักงาน ปลัด

											ในการ ปกครอง ตนเองโดย การใช้ สิทธิเลือกตั้ง นายก องค์การ บริหารส่วน ตำบลและ สมาชิกสภา องค์การ บริหารส่วน ตำบล	
รวม ๑ โครงการ				๓๐๐,๐๐๐	-	-	-	-				

ก ยุทธศาสตร์พัฒนาจังหวัดที่ ๔ ยุกระดับคุณภาพที่ดีความมั่นคงปลอดภัยเพื่อสร้างสังคมให้มั่นคงและน่าอยู่

ข ยุทธศาสตร์การพัฒนาขององค์กรปกครองส่วนท้องถิ่นในเขตจังหวัดที่ ๓ พัฒนาคุณภาพชีวิต การศึกษา กีฬา และสิ่งแวดล้อม

๕ ยุทธศาสตร์การพัฒนาสาธารณสุข

๕.๑ แผนงาน สาธารณสุข

ที่	โครงการ	วัตถุประสงค์	เป้าหมาย (ผลผลิตโครงการ)	งบประมาณและที่ผ่านมา					ตัวชี้วัด (KPI)	ผลที่คาดว่าจะได้รับ	หน่วยงาน รับผิดชอบ หลัก
				๒๕๖๖ (บาท)	๒๕๖๗ (บาท)	๒๕๖๘ (บาท)	๒๕๖๙ (บาท)	๒๕๗๐ (บาท)			
๑	โครงการเฝ้าระวังและป้องกันโรคติดต่อ (โรคอุบัติใหม่ โรคอุบัติซ้ำ)	- เพื่อให้ประชาชนในเขตพื้นที่ตำบลเกาะปันหยี มีความรู้ ความเข้าใจ มีความตระหนัก มีทักษะ เจตคติ และมีส่วนร่วมในการป้องกันปัจจัยที่ทำให้เกิดโรคติดต่อ (โรคอุบัติใหม่ โรคอุบัติซ้ำ)	- จัดกิจกรรมรณรงค์และให้ความรู้ อย่างน้อยปีละครั้ง	๓๐,๐๐๐	๓๐,๐๐๐	๓๐,๐๐๐	๓๐,๐๐๐	๓๐,๐๐๐	จำนวนผู้ป่วยเกิดโรคติดต่อ (โรคอุบัติใหม่ โรคอุบัติซ้ำ) ลดลง	ประชาชนในเขตพื้นที่ตำบลเกาะปันหยี มีความรู้ ความเข้าใจ มีความตระหนัก มีทักษะ เจตคติ และมีส่วนร่วมในการป้องกันปัจจัยที่	สำนักงานปลัด

										ให้เกิดโรคติดต่อ (โรคอุบัติใหม่ โรคอุบัติซ้ำ)	
๒	โครงการป้องกันและควบคุมโรคพิษสุนัขบ้า	<ul style="list-style-type: none"> - เพื่อดำเนินการสำรวจข้อมูลประชากรสุนัขและแมว แล้วจัดเก็บรวบรวมไว้เป็นระบบข้อมูล หรือขึ้นทะเบียนในฐานข้อมูลของ Rabies One Data - เพื่อดำเนินการป้องกันควบคุมโรคโดยฉีดวัคซีนป้องกันโรคพิษสุนัขบ้า - เพื่อสร้างความตระหนักให้ประชาชนมีความรู้เกี่ยวกับโรคพิษสุนัขบ้าถึงอันตราย 	<ul style="list-style-type: none"> - สำรวจข้อมูลสุนัขและแมว และขึ้นทะเบียนสัตว์ จำนวน ๒ ครั้ง - และให้บริการฉีดวัคซีน จำนวน ๑ ครั้ง/ต่อปี 	๓๐,๐๐๐	๓๐,๐๐๐	๓๐,๐๐๐	๓๐,๐๐๐	๓๐,๐๐๐	ไม่มีผู้ติดเชื้อและเสียชีวิตด้วยโรคพิษสุนัขบ้า ร้อยละ ๑๐๐	มีข้อมูลประชากรสุนัขและแมวที่ขึ้นทะเบียนในฐานข้อมูลของ Rabies One Data เป็นปัจจุบัน สุนัขและแมวได้รับการฉีดวัคซีนป้องกันโรคพิษสุนัขบ้าได้	สำนักงานปลัด

		ของโรคและการ ป้องกันตนเองและ ครอบครัวรวมถึง คนในชุมชนได้								ครอบคลุม ทุกหมู่บ้าน ประชาชน ในชุมชน ให้ ความสำคัญ ในการ เลี้ยงและ ดูแลสัตว์ เลี้ยงอย่าง ถูกวิธี และ ให้ ความสำคัญ ในการ นำสัตว์ เลี้ยงไปฉีด วัคซีน ป้องกันโรค พิษสุนัขบ้า และไม่ ปล่อยสัตว์ เลี้ยงให้ เป็นสัตว์จร จัด	
--	--	---	--	--	--	--	--	--	--	---	--

										และไม่มี ผู้เสียชีวิต ด้วยโรค พิษสุนัขบ้า	
๓	โครงการ พระราชดำริ ด้าน สาธารณสุข	- เพื่อจัดกิจกรรม และสนับสนุนให้ ประชาชนมีสุขภาพ ที่ดี	- จัดฝึกอบรมให้ ความรู้ ประชาสัมพันธ์ รณรงค์ จำนวน ๔ หมู่บ้าน	๘๐,๐๐๐	๘๐,๐๐๐	๘๐,๐๐๐	๘๐,๐๐๐	๘๐,๐๐๐	จำนวน ผู้เข้าร่วม โครงการไม่ น้อยกว่าร้อย ละ ๘๐	ประชาสัมพันธ์ คุณภาพ ชีวิตที่ดีขึ้น	สำนักงาน ปลัด
รวม ๓ โครงการ				๑๔๐,๐๐๐	๑๔๐,๐๐๐	๑๔๐,๐๐๐	๑๔๐,๐๐๐	๑๔๐,๐๐๐			

๕.๒ แผนงาน งบกลาง

ที่	โครงการ	วัตถุประสงค์	เป้าหมาย (ผลผลิตโครงการ)	งบประมาณและที่ผ่านมา					ตัวชี้วัด (KPI)	ผลที่คาดว่าจะได้รับ	หน่วยงาน รับผิดชอบหลัก
				๒๕๖๖ (บาท)	๒๕๖๗ (บาท)	๒๕๖๘ (บาท)	๒๕๖๙ (บาท)	๒๕๗๐ (บาท)			
๑	สนับสนุนการดำเนินงานของกองทุนหลักประกันสุขภาพของ อบต.เกาะปันหยี่	เพื่อเป็นการส่งเสริมให้ประชาชนมีสุขภาพและคุณภาพชีวิตที่ดีขึ้น	- สมทบงบประมาณให้แก่กองทุนหลักประกันสุขภาพของ อบต.เกาะปันหยี่	๒๐๐,๐๐๐	๒๐๐,๐๐๐	๒๐๐,๐๐๐	๒๐๐,๐๐๐	๒๐๐,๐๐๐	จำนวนงบประมาณสมทบไม่น้อยกว่า ร้อยละ ๕๐ ของงบประมาณที่ได้รับจัดสรร	ประชาชนมีคุณภาพชีวิตที่ดี	สำนักงานปลัด
รวม ๑ โครงการ				๒๐๐,๐๐๐	๒๐๐,๐๐๐	๒๐๐,๐๐๐	๒๐๐,๐๐๐	๒๐๐,๐๐๐			

ก ยุทธศาสตร์พัฒนาจังหวัดที่ ๔ ยุทธศาสตร์คุณภาพที่ดีความมั่นคงปลอดภัยเพื่อสร้างสังคมให้น่าอยู่

ข ยุทธศาสตร์การพัฒนาขององค์กรปกครองส่วนท้องถิ่นในเขตจังหวัดที่ ๓ พัฒนาคุณภาพชีวิต การศึกษา กีฬา และสิ่งแวดล้อม

๖ ยุทธศาสตร์การพัฒนาการกีฬาและนันทนาการ

๖.๑ แผนงาน การศาสนา วัฒนธรรมและนันทนาการ.....

ที่	โครงการ	วัตถุประสงค์	เป้าหมาย (ผลผลิต โครงการ)	งบประมาณและที่ผ่านมา					ตัวชี้วัด (KPI)	ผลที่คาดว่าจะได้รับ	หน่วยงาน รับผิดชอบหลัก
				๒๕๖๖ (บาท)	๒๕๖๗ (บาท)	๒๕๖๘ (บาท)	๒๕๖๙ (บาท)	๒๕๗๐ (บาท)			
๑	โครงการแข่งขันกีฬานักเรียนเยาวชนและประชาชนในตำบลเกาะป็นหยี	เพื่อส่งเสริมการออกกำลังกายและสร้างความสามัคคีในชุมชน	- จัดการแข่งขันกีฬาระดับหมู่บ้านจำนวน ๑ ครั้ง	๘๐,๐๐๐	๘๐,๐๐๐	๘๐,๐๐๐	๘๐,๐๐๐	๘๐,๐๐๐	ร้อยละ ๘๐ ของผู้เข้าร่วมการแข่งขันกีฬา	นักเรียนเยาวชนและประชาชนมีสุขภาพแข็งแรงและเกิดความสามัคคีในชุมชน	กองการศึกษาฯ
๒	โครงการก่อสร้างลานกีฬาเพื่อรณรงค์ป้องกันยาเสพติด	- เพื่อส่งเสริมให้มีที่ออกกำลังกายที่ได้มาตรฐานและปลอดภัย	- ก่อสร้างลานกีฬาเพื่อรณรงค์ป้องกันยาเสพติด ปริมาณงานขนาดพื้นที่รวมไม่น้อยกว่า ๒,๓๕๕ ตารางเมตร	๒,๙๒๔,๒๒๐	๒,๙๒๔,๒๒๐	๒,๙๒๔,๒๒๐	๒,๙๒๔,๒๒๐	๒,๙๒๔,๒๒๐	จำนวนสนามกีฬาที่ได้มาตรฐานและปลอดภัย ๑ แห่ง	มีสถานที่ออกกำลังกายที่ได้มาตรฐานและปลอดภัยเพิ่มขึ้น	กองการศึกษาฯ / กองช่าง
รวม ๒ โครงการ				๓,๐๐๔,๒๒๐	๓,๐๐๔,๒๒๐	๓,๐๐๔,๒๒๐	๓,๐๐๔,๒๒๐	๓,๐๐๔,๒๒๐			

ก ยุทธศาสตร์พัฒนาจังหวัดที่ ๓ สร้างเสริมระบบการจัดการทรัพยากรธรรมชาติและสิ่งแวดล้อมให้มีประสิทธิภาพและสมดุล

ข ยุทธศาสตร์การพัฒนาขององค์กรปกครองส่วนท้องถิ่นในเขตจังหวัดที่ ๓ พัฒนาคุณภาพชีวิต การศึกษา กีฬา และสิ่งแวดล้อม

๗ ยุทธศาสตร์การพัฒนาการอนุรักษ์ทรัพยากรธรรมชาติและสิ่งแวดล้อม

๗.๑ แผนงาน การเกษตร

ที่	โครงการ	วัตถุประสงค์	เป้าหมาย (ผลผลิตโครงการ)	งบประมาณและที่ผ่านมา					ตัวชี้วัด (KPI)	ผลที่คาดว่าจะได้รับ	หน่วยงาน รับผิดชอบหลัก
				๒๕๖๖ (บาท)	๒๕๖๗ (บาท)	๒๕๖๘ (บาท)	๒๕๖๙ (บาท)	๒๕๗๐ (บาท)			
๑	โครงการอนุรักษ์ทรัพยากรธรรมชาติและสิ่งแวดล้อมเพื่อการท่องเที่ยวตำบลเกาะปายี	- เพื่อรณรงค์ สร้างการมีส่วนร่วมของชุมชนนักท่องเที่ยว ผู้ประกอบการท่องเที่ยวในพื้นที่ ในการอนุรักษ์ทรัพยากรธรรมชาติและสิ่งแวดล้อมทางทะเล - เพื่อสร้างจิตสำนึกให้ประชาชนอนุรักษ์และฟื้นฟูทรัพยากรทางทะเลและชายฝั่ง - เพื่อเพิ่มพื้นที่สีเขียวและลดภาวะโลกร้อน	- จัดกิจกรรมให้ความรู้และรณรงค์ลดการใช้ถุงพลาสติกและกล่องโฟมจำนวน ๑ ครั้ง - จัดกิจกรรมปลูกต้นไม้ ปีละครั้ง	๓๐,๐๐๐	๓๐,๐๐๐	๓๐,๐๐๐	๓๐,๐๐๐	๓๐,๐๐๐	จำนวนผู้เข้าร่วมโครงการไม่น้อยกว่าร้อยละ ๘๐	เพิ่มพื้นที่สีเขียวและลดภาวะโลกร้อน	สำนักงานปลัด
รวม ๑ โครงการ				๓๐,๐๐๐	๓๐,๐๐๐	๓๐,๐๐๐	๓๐,๐๐๐	๓๐,๐๐๐			

๗.๒ แผนงาน เคหะและชุมชน

แบบ ผ.๐๒

ที่	โครงการ	วัตถุประสงค์	เป้าหมาย (ผลผลิตโครงการ)	งบประมาณและที่ผ่านมา					ตัวชี้วัด (KPI)	ผลที่คาดว่าจะได้รับ	หน่วยงาน รับผิดชอบหลัก
				๒๕๖๖ (บาท)	๒๕๖๗ (บาท)	๒๕๖๘ (บาท)	๒๕๖๙ (บาท)	๒๕๗๐ (บาท)			
๑	โครงการ ส่งเสริมการ จัดการ ทรัพยากรธรร มชาติและ สิ่งแวดล้อม ชุมชนตำบล เกาะปันหยี่	๑. เพื่อให้ประชาชนมี จิตสำนึกในการอนุรักษ์ ทรัพยากรธรรมชาติและ สิ่งแวดล้อม ๒. เพื่อให้ความรู้ ประชาชน รวมถึงผู้นำ ท้องถิ่น ถึงแนวทางการ อนุรักษ์ ทรัพยากรธรรมชาติและ สิ่งแวดล้อมด้วยหลักการ ๓RS ๓. เพื่อให้ ประชาชน มี ความรู้เรื่องการจัดการ ขยะโดยใช้หลักการ ๓R การทำปุ๋ยหมักและน้ำ หมักชีวภาพ ๔. เพื่อร่วมกันทำความ สะอาด คัดแยกขยะ และ ปรับปรุงภูมิทัศน์ ในเขต ตำบลเกาะปันหยี่ให้เป็น ระเบียบเรียบร้อย	๑.จัดกิจกรรมอบรมให้ ความรู้ แก่เจ้าหน้าที่ พนักงาน อบต.เกาะ ปันหยี่, กลุ่ม, องค์กร ต่าง ๆ และ ประชาชนทั่วไป จำนวน ๑ ครั้ง ๒.จัดกิจกรรมทำความ สะอาด ปรับปรุงภูมิ ทัศน์ และการคัดแยก ขยะ ในพื้นที่ทั้ง ๔ หมู่บ้าน ๓. จัดเก็บขยะในทะเล ทั้ง ๔ หมู่บ้าน	๕๐,๐๐๐	๕๐,๐๐๐	๕๐,๐๐๐	๕๐,๐๐๐	๕๐,๐๐๐	จำนวน ผู้เข้าร่วม โครงการไม่ น้อยกว่าร้อย ละ ๘๐	ทรัพยากร ธรรมชาติ ได้รับการ อนุรักษ์ และดูแล รักษาอย่าง ต่อเนื่อง	สำนักงาน ปลัด

๒	โครงการ ชุมชนร่วมใจ ลดปริมาณ และคัดแยก ขยะอินทรีย์ หรือขยะเปียก ครัวเรือน	<p>๑. เพื่อให้ความรู้เรื่อง จัดการขยะตั้งแต่ ต้นทาง โดยการคัด แยกขยะอินทรีย์หรือ ขยะเปียกออกจาก ขยะทั่วไป</p> <p>๒. เพื่อประชาสัมพันธ์เชิญ ชวนให้ทุกส่วนราชการ และประชาชนในพื้นที่ มี การจัดทำ “ถังขยะอินทรีย์ หรือขยะเปียกครัวเรือน”</p> <p>๓. เพื่อให้เกิดจุดการเรียนรู้ หรือต้นแบบการจัดการ ขยะอินทรีย์ ขยะเปียกใน ครัวเรือน</p>	- จัดอบรมให้ความรู้ แก่เจ้าหน้าที่ พนักงาน อบต. เกษะปันหยี, ครู ศพด., กลุ่ม, องค์กร ต่าง ๆ และ ประชาชนทั่วไป จำนวน ๑ ครั้งเรื่อง การบริหารจัดการขยะ อินทรีย์จำนวน ๑ วัน	๓๐,๐๐๐	๓๐,๐๐๐	๓๐,๐๐๐	๓๐,๐๐๐	๓๐,๐๐๐	จำนวน ผู้เข้าร่วม โครงการไม่ น้อยกว่าร้อย ละ ๘๐	มีการจัดทำ ถังขยะ อินทรีย์หรือ ขยะเปียก ครัวเรือน ใน ส่วนราชการ และใน ครัวเรือน ของ ประชาชนใน พื้นที่	สำนักงาน ปลัด
รวม ๒ โครงการ				๘๐,๐๐๐	๘๐,๐๐๐	๘๐,๐๐๐	๘๐,๐๐๐	๘๐,๐๐๐			

ก ยุทธศาสตร์พัฒนาจังหวัดที่ ๔ ยุกระดับคุณภาพที่ดีความมั่นคงปลอดภัยเพื่อสร้างสังคมให้มั่นคงและน่าอยู่

ข ยุทธศาสตร์การพัฒนาขององค์กรปกครองส่วนท้องถิ่นในเขตจังหวัดที่ ๓ พัฒนาคุณภาพชีวิต การศึกษา กีฬา และสิ่งแวดล้อม

๙ ยุทธศาสตร์การพัฒนาโครงสร้างพื้นฐาน

๙.๑ แผนงาน อุตสาหกรรมและการโยธา

ที่	โครงการ	วัตถุประสงค์	เป้าหมาย (ผลผลิตโครงการ)	งบประมาณและที่ผ่านมา					ตัวชี้วัด (KPI)	ผลที่คาดว่าจะได้รับ	หน่วยงาน รับผิดชอบหลัก
				๒๕๖๖ (บาท)	๒๕๖๗ (บาท)	๒๕๖๘ (บาท)	๒๕๖๙ (บาท)	๒๕๗๐ (บาท)			
๑	โครงการติดตั้งระบบส่องสว่างโซล่าเซลล์ หมู่ที่ ๑	- เพื่อให้ประชาชนมีแสงสว่างที่เพียงพอและมีความสะดวกและปลอดภัย	- ปริมาณงาน ติดตั้งจำนวน ๓๔ ชุด (ตามแบบรูปรายการละเอียดของ อบต.)	๒๕๑,๒๐๐	-	-	-	-	ร้อยละ ๘๐ ประชาชนมีความพึงพอใจ	ประชาชนได้รับความสะดวกและปลอดภัยมากขึ้น	กองช่าง
๒	โครงการก่อสร้างสะพานเดินเท้า คสล. สายบ้านนายโชคดี ทองเงิน ถึงบ้านนางชลธิชา หลีน้อย หมู่ที่ ๑	- เพื่อให้ประชาชนมีเส้นทางในการคมนาคมที่สะดวกและปลอดภัย	- ปริมาณงาน ขนาดกว้าง ๒.๐๐ เมตร ยาว ๑๐.๕๐ เมตร หรือมีพื้นที่รวมไม่น้อยกว่า ๒๑.๐๐ ตารางเมตร (ตามแบบรูปรายการละเอียดของ อบต.)	๑๒๖,๒๐๐	-	-	-	-	สะพานเดินเท้าเพิ่มขึ้น	ประชาชนได้รู้ความสะดวกและปลอดภัยจากการคมนาคมมากขึ้น	กองช่าง

๓	โครงการ ก่อสร้างสะพาน เดินเท้า คสล. สายกลุ่มบ้าน นางอำมีเซียะ กาหลง หมู่ที่ ๑	- เพื่อให้ประชาชน มีเส้นทางในการ คมนาคมที่สะดวกและ ปลอดภัย	- ปริมาณงาน ขนาด กว้าง ๑.๕๐ เมตร ยาว ๑๔.๐๐ เมตร หรือมี พื้นที่รวมไม่น้อยกว่า ๒๑.๐๐ ตารางเมตร (ตามแบบรูปรายการ ละเอียดของ อบต.)	-	-	๑๐๔,๖๐๐	-	-	สะพานเดิน เท้าเพิ่มขึ้น	ประชาชน ได้รับความ สะดวกและ ปลอดภัย จากการ คมนาคม มากขึ้น	กองช่าง
๔	โครงการ ก่อสร้างสะพาน เดินเท้า คสล. สายบ้านนาย สละ โสสัน - บ้านนายสาอึพื ภักดี หมู่ที่ ๒	- เพื่อให้ประชาชนมี เส้นทางในการคมนาคม ที่สะดวกและปลอดภัย	- ปริมาณงาน ขนาด กว้าง ๒.๐๐ เมตร ยาว ๔๕.๕๐ เมตร หรือมี พื้นที่รวมไม่น้อยกว่า ๙๑.๐๐ ตารางเมตร (ตามแบบรูปรายการ ละเอียดของ อบต.)	๖๐๐,๘๐๐	-	-	-	-	สะพานเดิน เท้าเพิ่มขึ้น	ประชาชน ได้รับความ สะดวกและ ปลอดภัย จากการ คมนาคม มากขึ้น	กองช่าง
๕	โครงการ ก่อสร้างสะพาน เดินเท้า คสล. สายศาลา เอนกประสงค์ - บ้านนายฮา โหรน มาศโอสถ หมู่ที่ ๒	- เพื่อให้ประชาชนมี เส้นทางในการคมนาคม ที่สะดวกและปลอดภัย	- ปริมาณงาน ขนาด กว้าง ๒.๐๐ เมตร ยาว ๘๑.๖๐ เมตร หรือมี พื้นที่รวมไม่น้อยกว่า ๑๖๓.๒๐ ตารางเมตร (ตามแบบรูปรายการ ละเอียดของ อบต.)	-	๙๘๓,๕๐๐	-	-	-	สะพานเดิน เท้าเพิ่มขึ้น	ประชาชน ได้รับความ สะดวกและ ปลอดภัย จากการ คมนาคม มากขึ้น	กองช่าง
๖	โครงการ ก่อสร้างสะพาน เดินเท้า คสล.	- เพื่อให้ประชาชนมี เส้นทางในการคมนาคม ที่สะดวกและปลอดภัย	- ปริมาณงาน ขนาด กว้าง ๑.๘๐ เมตร ยาว	-	-	๖๗๙,๐๐๐	-	-	สะพานเดิน เท้าเพิ่มขึ้น	ประชาชน ได้รับความ สะดวกและ	กองช่าง

	สายบ้านนายอับดุลหัลล์ - บ้านนายประสาธน์ สำเภารัตน์ หมู่ที่ ๒		๕๖.๐๐ เมตร หรือมีพื้นที่รวมไม่น้อยกว่า ๑๐๐.๘๐ ตารางเมตร (ตามแบบรูปรายการละเอียดของ อบต.)							ปลอดภัยจากการคมนาคมมากขึ้น	
๗	โครงการก่อสร้างสะพานเดินเท้า คสล. สายท่าเทียบเรือ - บ้านนายเผด็จ หมู่ที่ ๒	- เพื่อให้ประชาชนมีเส้นทางในการคมนาคมที่สะดวกและปลอดภัย	- ปริมาณงาน ขนาดกว้าง ๒.๐๐ เมตร ยาว ๕๙.๐๐ เมตร หรือมีพื้นที่รวมไม่น้อยกว่า ๑๑๘.๐๐ ตารางเมตร (ตามแบบรูปรายการละเอียดของ อบต.)	-	-	๗๓๕,๙๐๐	-	-	สะพานเดินเท้าเพิ่มขึ้น	ประชาชนได้รับความสะดวกและปลอดภัยจากการคมนาคมมากขึ้น	กองช่าง
๘	โครงการติดตั้งระบบส่องสว่างโซล่าเซลล์ ระยะที่ ๒ หมู่ที่ ๓	- เพื่อให้ประชาชนมีแสงสว่างที่เพียงพอและมีความสะดวกและปลอดภัย	- ปริมาณงาน ติดตั้งจำนวน ๓๑ ชุด (ตามแบบรูปรายการละเอียดของ อบต.)	๒๔๙,๓๐๐	-	-	-	-	ร้อยละ ๘๐ ประชาชนมีความพึงพอใจ	ประชาชนได้รับความสะดวกและปลอดภัยมากขึ้น	กองช่าง
๙	โครงการก่อสร้างสะพานเดินเท้า คสล. สายบ้านนายหมาด (พงค์) หอมหวล หมู่ที่ ๓	- เพื่อให้ประชาชนมีเส้นทางในการคมนาคมที่สะดวกและปลอดภัย	- ปริมาณงาน ขนาดกว้าง ๒.๐๐ เมตร ยาว ๓๒.๐๐ เมตร หรือมีพื้นที่รวมไม่น้อยกว่า ๖๔.๐๐ ตารางเมตร (ตามแบบรูปรายการละเอียดของ อบต.)	-	๖๕๗,๔๐๐	-	-	-	สะพานเดินเท้าเพิ่มขึ้น	ประชาชนได้รับความสะดวกและปลอดภัยจากการคมนาคมมากขึ้น	กองช่าง

๑๐	โครงการติดตั้งระบบส่องสว่างโซล่าเซลล์ระยะที่ ๒ หมู่ที่ ๔	- เพื่อให้ประชาชนมีแสงสว่างที่เพียงพอและมีความสะดวกและปลอดภัย	- ปริมาณงาน ติดตั้งจำนวน ๒๔ ชุด (ตามแบบรูปรายการละเอียดของ อบต.)	๒๑๘,๙๐๐	-	-	-	-	ร้อยละ ๘๐ ประชาชนมีความพึงพอใจ	ประชาชนได้รับความสะดวกและปลอดภัยมากขึ้น	กองช่าง
๑๑	โครงการขุดบ่อน้ำต้นบริเวณบ้านนายดำรงสินโต หมู่ที่ ๔	- เพื่อแก้ปัญหาการขาดแคลนน้ำอุปโภคบริโภคของประชาชน	- ปริมาณงาน ขุดบ่อน้ำต้น ขนาดกว้าง ๑.๒๐ เมตร ลึก ๓.๐๐ เมตร จำนวน ๒ บ่อ (ตามแบบรูปรายการละเอียดของ อบต.)	๕๒,๐๐๐	-	-	-	-	ครัวเรือนมีน้ำประปาใช้เพิ่มขึ้น	ประชาชนมีน้ำอุปโภคบริโภคที่เพียงพอ	กองช่าง
รวม ๑๑ โครงการ				๑,๔๙๘,๔๐๐	๑,๖๔๐,๙๐๐	๑,๕๑๙,๕๐๐	-	-			

บัญชีครุภัณฑ์
แผนพัฒนาท้องถิ่น (พ.ศ.๒๕๖๖ - ๒๕๗๐)
องค์การบริหารส่วนตำบลเกาะป็นหยี อำเภอเมือง จังหวัดพังงา

ที่	แผนงาน	หมวด	ประเภท	เป้าหมาย (ผลผลิตของครุภัณฑ์)	งบประมาณ					หน่วยงาน รับผิดชอบหลัก
					๒๕๖๖ (บาท)	๒๕๖๗ (บาท)	๒๕๖๘ (บาท)	๒๕๖๙ (บาท)	๒๕๗๐ (บาท)	
๑	แผนงาน เคหะและ ชุมชน	ครุภัณฑ์	ครุภัณฑ์อื่น ๆ	เตาเผาขยะลดมลพิษ ประหยัด พลังงาน CEP-๒๐๐ (เตาเผาขยะ แบบตั้งพื้น ขนาด ๒๐๐ กก./ชม. จำนวน ๒ เตา ได้แก่ - หมู่ที่ ๓ บ้านเกาะไม้ไผ่ จำนวน ๑ เตา - หมู่ที่ ๔ บ้านเกาะหมากน้อย จำนวน ๑ เตา	๖,๐๐๐,๐๐๐	-	-	-	-	สำนักงานปลัด
๒	แผนงาน เคหะและ ชุมชน	ครุภัณฑ์	ครุภัณฑ์อื่น ๆ	เตาเผาขยะลดมลพิษ ประหยัด พลังงาน CEP-๓๐๐ (เตาเผาขยะ แบบตั้งพื้น ขนาด ๓๐๐ กก./ชม. ได้แก่ -หมู่ที่ ๒ บ้านเกาะป็นหยี จำนวน ๑ เตา	๕,๐๐๐,๐๐๐	-	-	-	-	สำนักงานปลัด

๓	แผนงาน การศึกษา	ค่า ครุภัณฑ์	ครุภัณฑ์สำนักงาน	พัดลมโคมจรตติเตพาน ขนาด ๑๖ นิ้ว จำนวน ๔ ตัว ได้แก่ - ศูนย์พัฒนาเด็กเล็กเกาะปันหยี จำนวน ๒ ตัว - ศูนย์พัฒนาเด็กเล็กเกาะไม้ไผ่ จำนวน ๒ ตัว	๕,๙๖๐	-	-	-	-	กองการ ศึกษาฯ
๔	แผนงาน การศึกษา	ค่า ครุภัณฑ์	ครุภัณฑ์กีฬา	กระดานลื่น ชิงช้า – ยีราฟ จำนวน ๒ ชุด พร้อมติดตั้ง ขนาด ๑๓๕x๑๖๕x๙๐ เซนติเมตร ได้แก่ - ศูนย์พัฒนาเด็กบ้านท่าด่านจำนวน ๑ ชุด - ศูนย์พัฒนาเด็กเล็กเกาะหมากน้อย จำนวน ๑ ชุด	๑๐,๐๐๐	-	-	-	-	กองการ ศึกษาฯ
๕	แผนงาน การศึกษา	ค่า ครุภัณฑ์	ครุภัณฑ์กีฬา	โยกเยกสามสีไม้ จำนวน ๒ ชุด พร้อมติดตั้ง ขนาด ๘๔x๓๐x๔๖ เซนติเมตร ได้แก่ - ศูนย์พัฒนาเด็กเล็กบ้านท่าด่าน ๑ ชุด - ศูนย์พัฒนาเด็กเล็กเกาะหมากน้อย ๑ ชุด	๓,๖๐๐	-	-	-	-	กองการ ศึกษาฯ
๖	แผนงาน การศึกษา	ค่า ครุภัณฑ์	ครุภัณฑ์กีฬา	โยกเยกพลาสติกเปิด จำนวน ๒ ชุด พร้อมติดตั้ง ขนาด ๑๑๐x๓๒x๕๖ เซนติเมตร ได้แก่ - ศูนย์พัฒนาเด็กเล็กบ้านท่าด่าน ๑ ชุด	๕,๕๐๐	-	-	-	-	กองการ ศึกษาฯ

				- ศูนย์พัฒนาเด็กเล็กเกาะหมากน้อย ๑ ชุด						
๗	แผนงาน การศึกษา	ค่า ครุภัณฑ์	ครุภัณฑ์กีฬา	โยกเยกสองสีปลาโลมา จำนวน ๒ ชุด พร้อมติดตั้ง ขนาด ๓๒x๓๑x๕ เซนติเมตร ได้แก่ - ศูนย์พัฒนาเด็กเล็กบ้านท่าด่าน ๑ ชุด - ศูนย์พัฒนาเด็กเล็กเกาะหมากน้อย ๑ ชุด	๓,๒๐๐	-	-	-	-	กองการ ศึกษาฯ
๘	แผนงาน การศึกษา	ค่า ครุภัณฑ์	ครุภัณฑ์กีฬา	การदानล้นชิงช้าหรรษา จำนวน ๒ ชุด พร้อมติดตั้ง ได้แก่ - ศูนย์พัฒนาเด็กเล็กบ้านท่าด่าน ๑ ชุด - ศูนย์พัฒนาเด็กเล็กเกาะหมากน้อย ๑ ชุด คุณลักษณะ - ขนาด๕๑๐x๓๐๐x๒๕๕ เซนติเมตร - ผลิตจากพลาสติกโพลีเอธิลีนและ เหล็กอบสีฝุ่น - โครงสร้างเสาเหล็กกลม ๗๖ มิลลิเมตร	๑๕๐,๐๐๐	-	-	-	-	กองการ ศึกษาฯ

				<p>ประกอบด้วย</p> <p>๑. สไลเดอร์เดี่ยว ๑ พร้อม ผนังกันตกพลาสติก</p> <p>๒. สไลเดอร์เกลียววน ๑ ชั้น พร้อมราวกันตก</p> <p>๓. ชิงช้า ๒ ที่นั่งทำจากพลาสติก</p> <p>๔. บันไดทางขึ้นพร้อมราวกันตกมีชั้นบันไดไม่น้อยกว่า ๔ ชั้น</p> <p>๕. หลังคาพลาสติกขนาดใหญ่ รูปทรงเรขาคณิต</p> <p>๖. ผนังกันตกพลาสติกขึ้นรูป ลายต่างๆทำจากพลาสติกสำหรับปิดช่อง และกันเด็กพลัดตกจากของเล่น</p>						
๙	แผนงานการศึกษา	ค่าครุภัณฑ์	ครุภัณฑ์กีฬา	<p>กระดานลื่นเจ้าหนอน จำนวน ๒ ชุด พร้อมติดตั้ง ได้แก่</p> <ul style="list-style-type: none"> - ศูนย์พัฒนาเด็กเล็กบ้านท่าด่าน ๑ ชุด - ศูนย์พัฒนาเด็กเล็กเกาะหมากน้อย ๑ ชุด <p>คุณลักษณะ</p> <ul style="list-style-type: none"> - ขนาด ๕๑๐x๓๐๐x๒๙๐ เซนติเมตร <p>ประกอบด้วย</p> <ol style="list-style-type: none"> ๑. หลังคาบ้าน มีหนอนเกาะ ผลิตจากพลาสติก LDPE ๑ ชุด ๒. กระดานลื่นวน ผลิตจากพลาสติก LDPE ๑ ชุด ๓. กระดานลื่นรางเดี่ยว ผลิตจาก 	๒๕๐,๐๐๐	-	-	-	-	กองการศึกษาฯ

				พลาสติก LDPE ๑ ชุด ๔. กระดานป็นรางเดี่ยว ผลิตจาก พลาสติก LDPE ๑ ชุด ๕. ผนังกันตก ผลิตจากพลาสติก LDPE ๒ ชุด ๖. บันไดพร้อมราว ๑ ชุด ๗. โครงชิงช้ายึดกับเก้าอี้ที่นั่งทำจาก เหล็กอบสีฝุ่น ๒ ชุด ๘. ชุดชิงช้า ๒ ชุด						
๑๐	แผนงาน การศึกษา	ค่า ครุภัณฑ์	ครุภัณฑ์กีฬา	ม้าหมุน ๓ ที่นั่ง จำนวน ๒ ชุด พร้อมติดตั้ง ได้แก่ - ศูนย์พัฒนาเด็กเล็กบ้านท่าด่าน ๑ ชุด - ศูนย์พัฒนาเด็กเล็กเกาะหมากน้อย ๑ ชุด คุณสมบัติ - ขนาด ๑๑๐x๑๑๐x๖๐ เซนติเมตร - แทนม้าหมุนผลิตจากพลาสติกโพลี เอธิลีน และเหล็กอบสีฝุ่น เส้นผ่าศูนย์กลาง ๑๑๐ เซนติเมตร - ตัวม้าทำจากพลาสติกฉีดขึ้นรูป	๕๕,๐๐๐	-	-	-	-	กองการ ศึกษาฯ
				รวม	๑๑,๔๘๓,๒๖๐	-	-	-	-	

ส่วนที่ ๔ การติดตามและประเมินผล

๑. การติดตามและประเมินผลยุทธศาสตร์

ในการจัดทำแผนพัฒนาท้องถิ่นนั้น จะต้องมีการติดตามและประเมินผลแผนพัฒนา โดยจะต้องติดตามและประเมินผลยุทธศาสตร์ ตามระเบียบกระทรวงมหาดไทย ว่าด้วยการจัดทำแผนของ องค์การปกครองส่วนท้องถิ่น พ.ศ. ๒๕๔๘ หมวด ๖ และที่แก้ไขเพิ่มเติม ฉบับที่ ๓ พ.ศ. ๒๕๖๑ ข้อ ๑๒ (๓) กำหนดให้องค์กรปกครองส่วนท้องถิ่นดำเนินการติดตามและประเมินผลแผนพัฒนาท้องถิ่น โดยให้รายงานผล และเสนอความเห็นซึ่งได้จากการติดตามและประเมินผลแผนพัฒนาต่อผู้บริหารท้องถิ่น เพื่อให้ผู้บริหาร ท้องถิ่นเสนอต่อสภาท้องถิ่น และคณะกรรมการพัฒนาท้องถิ่น พร้อมทั้งประกาศผลการติดตามและประเมินผล แผนพัฒนาให้ประชาชนในท้องถิ่นทราบในที่เปิดเผยไม่น้อยกว่าสามสิบวัน โดยอย่างน้อยปีละหนึ่งครั้งภายใน เดือนธันวาคมของทุกปี โดยกำหนดให้มีการติดตามและประเมินผลยุทธศาสตร์ การติดตามและประเมินผล โครงการ สรุปลงการพัฒนาท้องถิ่นในภาพรวม พร้อมทั้งกำหนดให้มีข้อเสนอแนะในการจัดทำแผนพัฒนา ท้องถิ่นในอนาคต โดยมีวัตถุประสงค์ของการติดตามและประเมินผลแผนพัฒนาท้องถิ่น ดังนี้

๑. ทำให้ภารกิจต่าง ๆ ของบุคลากรในองค์กรแต่ละคน แต่ละส่วน/กอง มีความสอดคล้องกัน ประสานการทำงานให้เป็นองค์รวมของหน่วยงาน
๒. สามารถทำให้เป้าหมายขององค์กรเกิดความสำเร็จตามเป้าหมายหลัก มีความสอดคล้อง และเกิดประสิทธิภาพและประสิทธิผล
๓. ทำให้การปฏิบัติดำเนินการไปนาเดียวกัน
๔. ช่วยให้การทรัพยากรต่าง ๆ เกิดความประหยัด คุ่มค่าไม่เสียประโยชน์
๕. สามารถดำเนินการกิจให้เป็นไปตามวัตถุประสงค์ของโครงการ กิจกรรมต่าง ๆ และ ประชาชนเกิดความพึงพอใจเมื่อได้รับบริการ
๖. สามารถกำหนดมาตรการต่าง ๆ สำหรับการปรับปรุงแก้ไขและป้องกันความผิดพลาดที่ อาจเกิดขึ้น

๒. การติดตามและประเมินผลโครงการ

แนวทางการพิจารณาการติดตามและประเมินผลโครงการเพื่อความสอดคล้องแผนพัฒนา ท้องถิ่น ประกอบด้วย

- ๒.๑ การสรุปสถานการณ์การพัฒนา ๑๐ คะแนน
- ๒.๒ การประเมินผลการนำแผนพัฒนาท้องถิ่นไปปฏิบัติในเชิงปริมาณ ๑๐ คะแนน
- ๒.๓ การประเมินผลการนำแผนพัฒนาท้องถิ่น ไปปฏิบัติในเชิงคุณภาพ ๑๐ คะแนน
- ๒.๔ ยุทธศาสตร์และแผนงาน ๑๐ คะแนน
- ๒.๕ โครงการพัฒนา ๖๐ คะแนน ประกอบด้วย
 - (๑) ความชัดเจนของชื่อโครงการ ๕ คะแนน
 - (๒) กำหนดวัตถุประสงค์สอดคล้องกับโครงการ ๕ คะแนน

(๓) เป้าหมาย (ผลผลิตของโครงการ) มีความชัดเจนนำไปสู่การตั้งงบประมาณได้
ถูกต้อง ๕ คะแนน

(๔) โครงการมีความสอดคล้องกับแผนยุทธศาสตร์ชาติ ๒๐ ปี ๕ คะแนน

(๕) เป้าหมาย (ผลผลิตของโครงการ) มีความสอดคล้องกับแผนพัฒนาเศรษฐกิจและ
สังคมแห่งชาติ ฉบับที่ ๑๒ ๕ คะแนน

(๖) โครงการมีความสอดคล้องกับ Thailand ๔.๐ ๕ คะแนน

(๗) โครงการสอดคล้องกับยุทธศาสตร์จังหวัด ๕ คะแนน

(๘) โครงการแก้ไขปัญหาความยากจนหรือการเสริมสร้างให้ประเทศชาติมั่นคง มั่ง
คั่ง ยั่งยืนภายใต้หลักประชารัฐ ๕ คะแนน

(๙) งบประมาณ มีความสอดคล้องกับเป้าหมาย (ผลผลิตของโครงการ) ๕ คะแนน

(๑๐) มีการประมาณการราคาถูกต้องตามหลักวิธีการงบประมาณ ๕ คะแนน

(๑๑) มีการกำหนดตัวชี้วัด (KPI) และสอดคล้องกับวัตถุประสงค์และผลที่คาดว่าจะ
ได้รับ ๕ คะแนน

(๑๒) ผลที่คาดว่าจะได้รับ สอดคล้องกับวัตถุประสงค์ ๕ คะแนน

คะแนนรวม ๑๐๐ คะแนน เกณฑ์ที่ควรได้เพื่อให้เกิดความสอดคล้องและขับเคลื่อน
การพัฒนาท้องถิ่นขององค์กรปกครองส่วนท้องถิ่น ไม่ควรน้อยกว่าร้อยละ ๘๐ (๘๐ คะแนน)

๓.สรุปผลการพัฒนาท้องถิ่น

๓.๑ การวัดผลในเชิงปริมาณและเชิงคุณภาพ

ตามที่องค์การบริหารส่วนตำบลได้ดำเนินการจัดทำแผนพัฒนาขึ้นมาเพื่อใช้เป็นเครื่องมือใน
การพัฒนาองค์การบริหารส่วนตำบลให้บรรลุเป้าหมายที่วางไว้ เกิดประสิทธิภาพประสิทธิผลสูงสุดในการแก้ไข
ปัญหาให้กับประชาชน ในการจัดทำแผนพัฒนานั้นจะต้องมีการติดตามและประเมินแผนพัฒนา ตามระเบียบ
กระทรวงมหาดไทย ว่าด้วยการจัดทำแผนขององค์กรปกครองส่วนท้องถิ่น พ.ศ. ๒๕๔๘ หมวด ๖ ข้อ ๒๙
และระเบียบกระทรวงมหาดไทย ว่าด้วยการจัดทำแผนขององค์กรปกครองส่วนท้องถิ่น (ฉบับที่ ๒) พ.ศ.
๒๕๕๙ ข้อ ๑๓ โดยคณะกรรมการติดตามและประเมินแผนพัฒนาเป็นผู้ดำเนินการติดตามและประเมินผล
แผนพัฒนา ซึ่งคณะกรรมการจะต้องดำเนินการกำหนดแนวทาง วิธีการในการติดตามและประเมินผล
แผนพัฒนา ดำเนินการติดตามและประเมินผลแผนพัฒนา รายงานผลและเสนอความเห็นซึ่งได้จากการติดตาม
และประเมินผลแผนพัฒนาต่อผู้บริหารท้องถิ่น เพื่อให้ผู้บริหารท้องถิ่นเสนอต่อสภาท้องถิ่น และ
คณะกรรมการพัฒนาท้องถิ่น พร้อมทั้งประกาศผลการติดตามและประเมินผลแผนพัฒนาให้ประชาชนใน
ท้องถิ่นทราบในที่เปิดเผยภายในสิบห้าวันนับแต่วันรายงานผลและเสนอความเห็นดังกล่าวและต้องปิดประกาศ
ไว้เป็นระยะเวลาไม่น้อยกว่าสามสิบวัน โดยอย่างน้อยปีละหนึ่งครั้งภายในเดือนธันวาคมของทุกปี

โดยเครื่องมือที่ใช้ในการติดตามและประเมินผล มีดังนี้

รูปแบบที่ ๑ กำหนดใช้ ➤ แบบที่ ๒ แบบติดตามผลการดำเนินงานขององค์กรปกครองส่วนท้องถิ่นรายไตรมาส
- โดยใช้ข้อมูลจากระบบ e-plan มาวิเคราะห์และสรุปผลเป็นรายไตรมาส

รูปแบบที่ ๒ กำหนดใช้ ➤ แบบการติดตามและประเมินผลด้วยระบบ e-plan เป็นรูปแบบการรายงานสรุปผลแผนพัฒนา รายงานตามรัฐธรรมนูญ
- โดยใช้แบบรายงานสรุปผลแผนพัฒนา รายงานตามรัฐธรรมนูญจากระบบ e-plan

รูปแบบที่ ๓ กำหนดใช้ ➤ แบบที่ ๓/๒ แบบประเมินความพึงพอใจต่อผลการดำเนินงานขององค์กรปกครองส่วนท้องถิ่นในภาพรวม
- โดยใช้วิธีการวิเคราะห์ข้อมูลจากรูปแบบการติดตามแบบที่ ๓/๒ แบบประเมินความพึงพอใจต่อผลการดำเนินงานขององค์กรปกครองส่วนท้องถิ่นในภาพรวม โดยนำข้อมูลในแบบสอบถามมาลงรหัสโดยใช้โปรแกรมคอมพิวเตอร์สำเร็จรูปทางสถิติ spss (Statistical Package for Social Sciences) เพื่อวิเคราะห์หาค่าทางสถิติ ดังนี้

๑.๑ แบบสอบถามส่วนที่ ๑ เป็นการสอบถามข้อมูลทั่วไปเกี่ยวกับผู้ตอบแบบสอบถาม โดยใช้การแจกแจงความถี่ และใช้ค่าสถิติร้อยละ (Percentage)

๑.๒ แบบสอบถามส่วนที่ ๒ เป็นแบบสอบถามความพึงพอใจต่อผลการดำเนินงานขององค์การบริหารส่วนตำบลเกาะปันหยี่โดยภาพรวม โดยการหาค่าเฉลี่ย (mean) โดยเปรียบเทียบค่าเฉลี่ยกับเกณฑ์การประมาณค่าความคิดเห็น ๓ ระดับ ดังนี้

ระดับความพึงพอใจ		ให้คะแนน
พอใจมาก	๕	คะแนน
พอใจ	๓	คะแนน
ไม่พอใจ	๑	คะแนน

จากนั้นนำข้อมูลที่ได้อมาแปลความหมายของระดับความพึงพอใจ โดยแบ่งเป็น ๓ ช่วง ดังนี้

เกณฑ์แปลความหมายค่าเฉลี่ย	
ค่าเฉลี่ย ๓.๐๑ - ๕.๐๐	หมายถึง สูง
ค่าเฉลี่ย ๑.๕๑ - ๓.๐๐	หมายถึง ปานกลาง
ค่าเฉลี่ย ๑.๐๐ - ๑.๕๐	หมายถึง ต่ำ

๔. ข้อเสนอแนะในการจัดทำแผนพัฒนาท้องถิ่นในอนาคต

๔. ข้อเสนอแนะในการจัดทำแผนพัฒนาท้องถิ่นในอนาคต

๔.๑ ผลกระทบนำไปสู่ออนาคต

- ๔.๑.๑ เกิดการพัฒนาที่ล่าช้า เพราะการดำเนินงานต่างๆ ขององค์กรปกครองส่วนท้องถิ่นต้องผ่านกระบวนการหลายขั้นตอน สลับซับซ้อน
- ๔.๑.๒. ประชาชนอาจเกิดความเบื่อหน่ายกับกระบวนการจัดทำแผนที่มีความยุ่งยากมากขึ้น
- ๔.๑.๓. ปัญหาอาจไม่ได้รับการแก้ไขอย่างตรงจุดเพราะข้อจำกัดของระเบียบกฎหมายที่ทำให้ยากและบางเรื่องอาจทำไม่ได้

๔.๒ ข้อเสนอแนะ ผลจากการพัฒนา

- ๔.๒.๑ การจัดทำแผนพัฒนาท้องถิ่นควรพิจารณาใช้แผนยุทธศาสตร์การพัฒนามาเป็นกรอบในการจัดทำแผนพัฒนาท้องถิ่นและให้มีความสอดคล้องกัน
- ๔.๒.๒ การจัดทำแผนพัฒนาท้องถิ่นควรพิจารณางบประมาณและคำนึงถึงสถานะการคลังในการพิจารณาโครงการ/กิจกรรม ที่จะบรรจุในแผนพัฒนาถิ่น
- ๔.๒.๓ ควรเร่งรัดให้มีการดำเนินโครงการ/กิจกรรม ที่ตั้งในข้อบัญญัติงบประมาณรายจ่ายให้สามารถดำเนินการได้ในปีงบประมาณนั้น
- ๔.๒.๔ องค์กรบริหารส่วนตำบลควรพิจารณาตั้งงบประมาณให้เพียงพอและเหมาะสมกับกับภารกิจแต่ละด้านที่จะต้องดำเนินการ ซึ่งจะช่วยลดปัญหาในการโอนเพิ่ม โอนลด โอนตั้งจ่ายรายการใหม่

ภาคผนวก

ภาคผนวก

๒.๔.๑ ตัวชี้วัดของเป้าหมาย

เป้าหมาย	ตัวชี้วัด
๑. ชุมชนมีความเข้มแข็งและมีคุณภาพชีวิตที่ดี	๑. ร้อยละของคุณภาพชีวิตของประชาชนดีขึ้น ๒. ผู้ด้อยโอกาสกลุ่มต่างๆมีคุณภาพชีวิตที่ดีขึ้น
๑. ส่งเสริมและสนับสนุนการพัฒนาอาชีพ	๑. ร้อยละของประชากรในตำบลมีคุณภาพชีวิตที่ดี มีอาชีพและรายได้เพียงพอต่อการดำรงชีวิต
๑. การศึกษามีคุณภาพ ๒. ส่งเสริมและสนับสนุนขนบธรรมเนียมประเพณีและวัฒนธรรม	๑. ร้อยละของประชากรได้รับบริการด้านการศึกษาดำเนินการตามเกณฑ์มาตรฐานกำหนดเพิ่มขึ้น ๒. ร้อยละของประชากรได้ร่วมกิจกรรมส่งเสริมด้านศาสนา ประเพณี และวัฒนธรรมเพิ่มขึ้น
๑. ส่งเสริมสนับสนุนระบอบประชาธิปไตย ๒. เพิ่มประสิทธิภาพการบริหารราชการ อบต.	๑. ร้อยละของประชากรได้รับเข้าร่วมกิจกรรม/โครงการที่ส่งเสริมสนับสนุนระบอบประชาธิปไตยเพิ่มขึ้น ๒. ร้อยละของปัญหาในการปฏิบัติราชการมีจำนวนเรื่องที่ลดลง
๑. ควบคุมและป้องกันโรคติดต่อ ๒. ประชาชนมีสุขภาพที่ดี	๑. ร้อยละของปัญหาเรื่องโรคติดต่อมีจำนวนลดลง ๒. ร้อยละของประชากรในพื้นที่มีสุขภาพที่ดีขึ้น
๑. ส่งเสริมและสนับสนุนการกีฬา	๑. ร้อยละของประชาชนที่เข้าร่วมโครงการ/กิจกรรมเพื่อส่งเสริมสนับสนุนด้านกีฬา และนันทนาการ
๑. พัฒนาและปรับปรุงฟื้นฟูทรัพยากรธรรมชาติและสิ่งแวดล้อม ๒. สร้างจิตสำนึกในการอนุรักษ์ทรัพยากรธรรมชาติ	๑. ร้อยละของจำนวนครัวเรือนที่มีการกำจัดขยะอย่างถูกสุขอนามัย ๒. ร้อยละของประชาชนที่เข้าร่วมโครงการ/กิจกรรมที่รณรงค์ส่งเสริมสร้างจิตสำนึกในการอนุรักษ์ฟื้นฟูทรัพยากรธรรมชาติเพิ่มขึ้น
๑. เพิ่มประสิทธิภาพบุคลากร ๒. พัฒนาแหล่งท่องเที่ยว	๑. กิจกรรมการท่องเที่ยวที่หลากหลาย ๒. ประชาชนมีรายได้เพิ่มขึ้นจากการท่องเที่ยว ๓. จำนวนโครงการสิ่งก่อสร้างที่พัฒนาในด้านการท่องเที่ยว

เป้าหมาย	ตัวชี้วัด
๑.ก่อสร้าง ปรับปรุง โครงสร้างพื้นฐาน ระบบสาธารณสุขภาคและสาธารณสุขการ	๑.ร้อยละของประชาชนเดินทางสะดวก ๒.ร้อยละของครัวเรือนที่มีระบบสาธารณสุขภาคเข้าถึง ๓.ร้อยละของจำนวนโครงการสิ่งปลูกสร้างที่เป็นโครงสร้าง พื้นฐานเพิ่มขึ้น